ジュラシック・パーク

坂本かずみ

JURASSIC PARK The Screenplay
by Michael Crichton and David Koepp
based on a novel by Michael Crichton

KCBM
678

BOMBOM
COMICS

ジュラシック・パーク

坂本かずみ

講談社
390

コミック ボンボン

Kodansya
Comics

講談社
定価
390円
(本体379円)

JURASSIC PARK™

TM & ©1992 U.C.S. & AMBLIN

雑誌 45530-78

ISBN4-06-321678-0

C0279 P390E (0)

Copyright ©1993 by MCA Publishing Rights,
a Division of MCA, Inc. All rights reserved.
Japanese translation rights arranged with
MCA Publishing Rights, California
through Tuttle-Mori Agency, Inc., Tokyo.

◆DNA(ディーエヌエー)の再生(さいせい)により現代(げんだい)に蘇(よみがえ)り、コンピューター制御(せいぎょ)で管理(かんり)された恐竜(きょうりゅう)たちが生息(せいそく)する王国(おうこく)、「ジュラシック・パーク」。しかし最初(さいしょ)の観客(かんきゃく)をこのパークに迎(むか)え入(い)れたとき、思(おも)いもよらぬ惨事(さんじ)がおこる！　あのスピルバーグ大(だい)ヒット映画(えいが)を完全(かんぜん)コミック化(か)。興奮(こうふん)を再(ふたた)び！

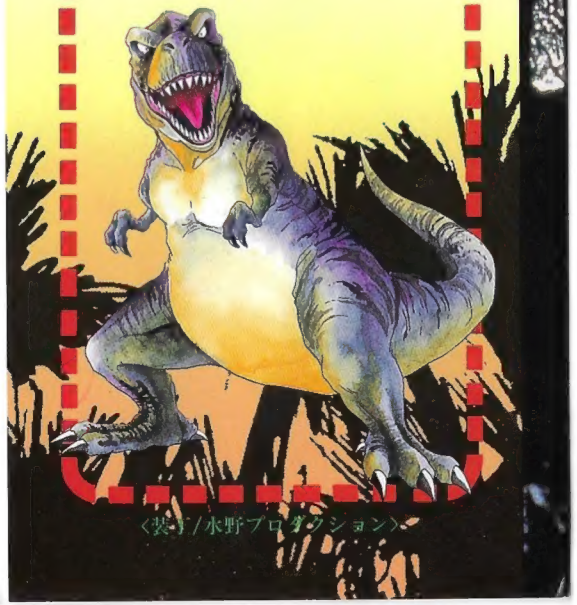

〈装丁/水野プロダクション〉

Kazumi Sakamoto

★作者(さくしゃ)からきみへ

映画(えいが)の迫力(はくりょく)に負(ま)けないように、一生懸命(いっしょうけんめい)がんばりました。楽(たの)しんでくれた？　おかげでわたしは、ジュラ紀(き)の住人(じゅうにん)になった気(き)分。社会復帰(しゃかいふっき)するのがたいへん。

Copyright ©1993 by MCA Publishing Rights,
a Division of MCA, Inc. All rights reserved.
Japanese translation rights arranged with
MCA Publishing Rights, California
through Tuttle-Mori Agency, Inc., Tokyo

そして

chapt.1 反乱……7

chapt.2 混乱……65

chapt.3 終息……128

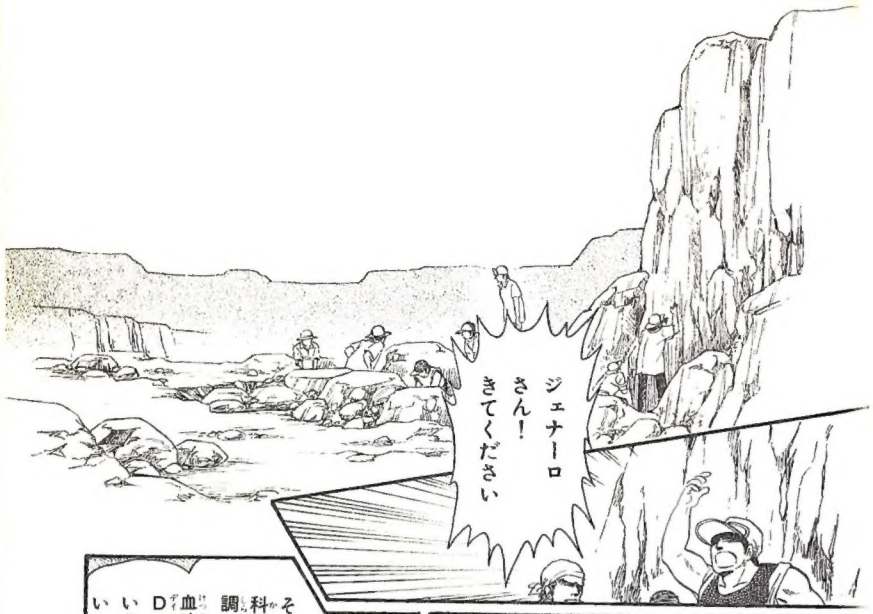
ジェナーロさん！きてください

それは科学者が調べるさ血液の中のDNAとかいうのがあればいいそうだ

あったか!?
ええ…しかし恐竜の血を吸った蚊かどうかはわかりませんよ

恐竜を現代によみがえらせ恐竜王国をつくるんだとさ
夢みたいな話じゃないか

chapt.1 反乱-はんらん-
—アメリカ—
コスタリカ沿岸の小島
JURASSIC PARK
ジュラシック・パークへようこそ！小さなお客さんたち
じゅうぶんに見学してってくださいよ

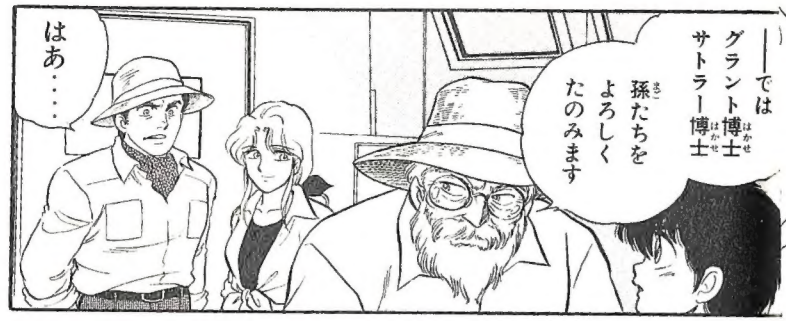
——では
グラント博士
サトラー博士
孫たちを
よろしく
たのみます
はあ……

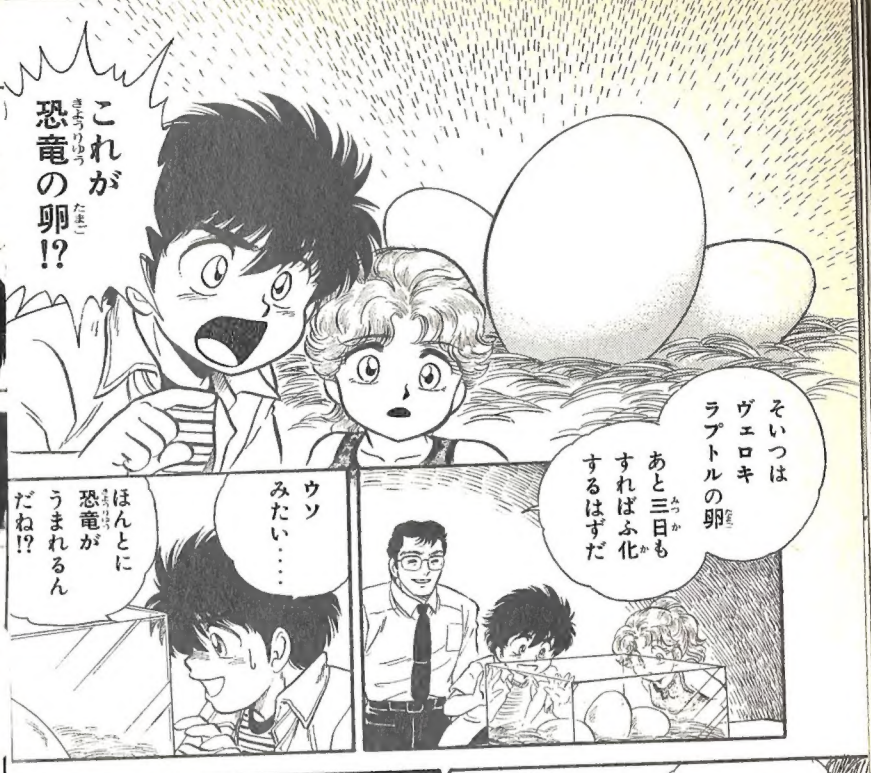
これが
恐竜の卵!?
そいつは
ヴェロキ
ラプトルの卵
あと三日も
すればふ化
するはずだ
ウソ
みたい……
ほんとに
恐竜が
うまれるん
だね!?

グラント
博士って……
あの化石を
研究してる!?
ぼく
あなたの本
読みました
……おもしろ
かったよ!!
ウフフ
かわいらしい
ファンだこと

わたしは
エリーよ
ふたりとも
よろしくね

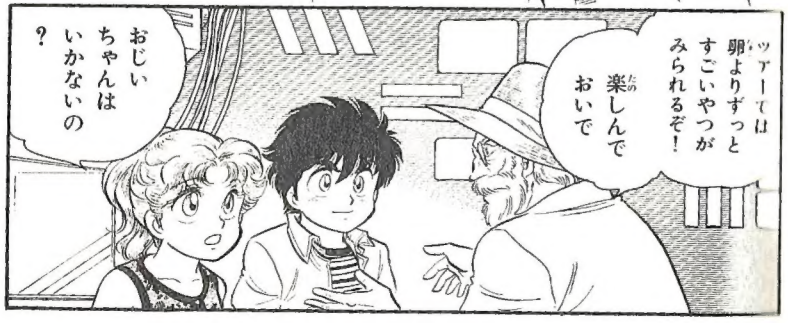
おじい
ちゃんは
いかないの
？
ツアーでは
卵よりずっと
すごいやつが
みられるぞ！
楽しんで
おいで

パークの
恐竜は
みんなここで
うまれて
あるていど
大きくなるまで
ここで大事に
育てられる
ティム！
レックス！
時間だよ
おじい
ちゃん！

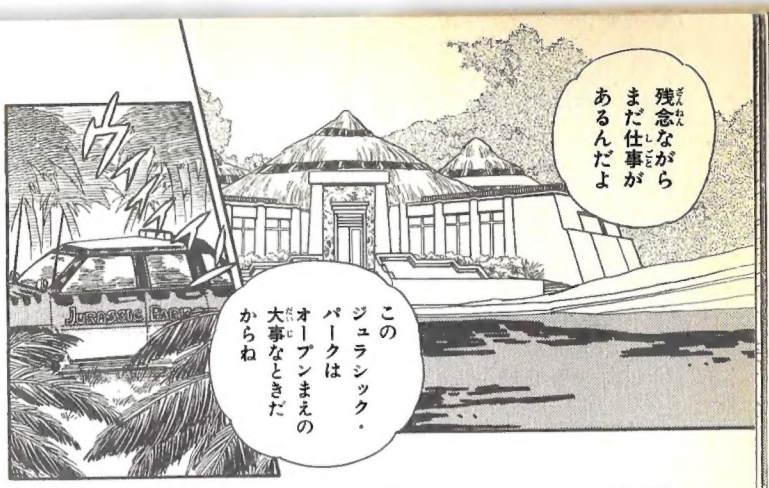
残念ながらまだ仕事があるんだよ
このジュラシック・パークはオープンまえの大事なときだからね
JURASSIC PARK

エクスプローラーが恐竜エリアにはいりました
すべて順調コントロールにも問題はありません

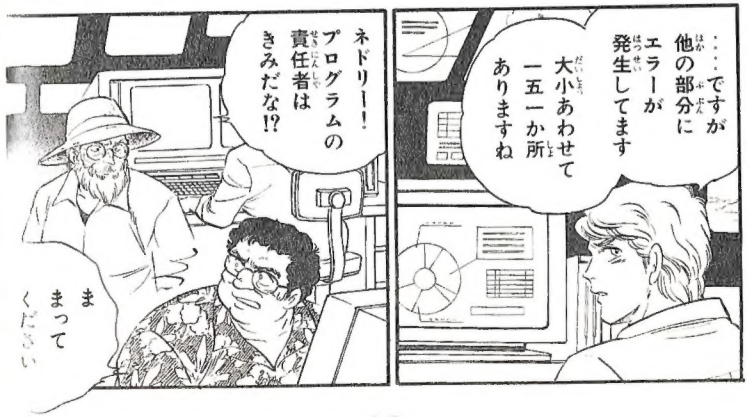
……ですが他の部分にエラーが発生してます
大小あわせて一五一か所ありますね
ネドリー！プログラムの責任者はきみだな!?
まってください

この巨大なパーク全体をうごかすんだ！
かんたんな仕事じゃありませんよ!!
だからこそ技術者として優秀なきみをやとったのだ

きみは給料が不満らしいがそれなりの働きをしてくれるなら給料アップも考えよう
社長！
なんだ？

島の西に台風が接近中とのことですが

荒れそうなのか？
南にそれると思われますがねんのため警戒しておいたほうがいいでしょう

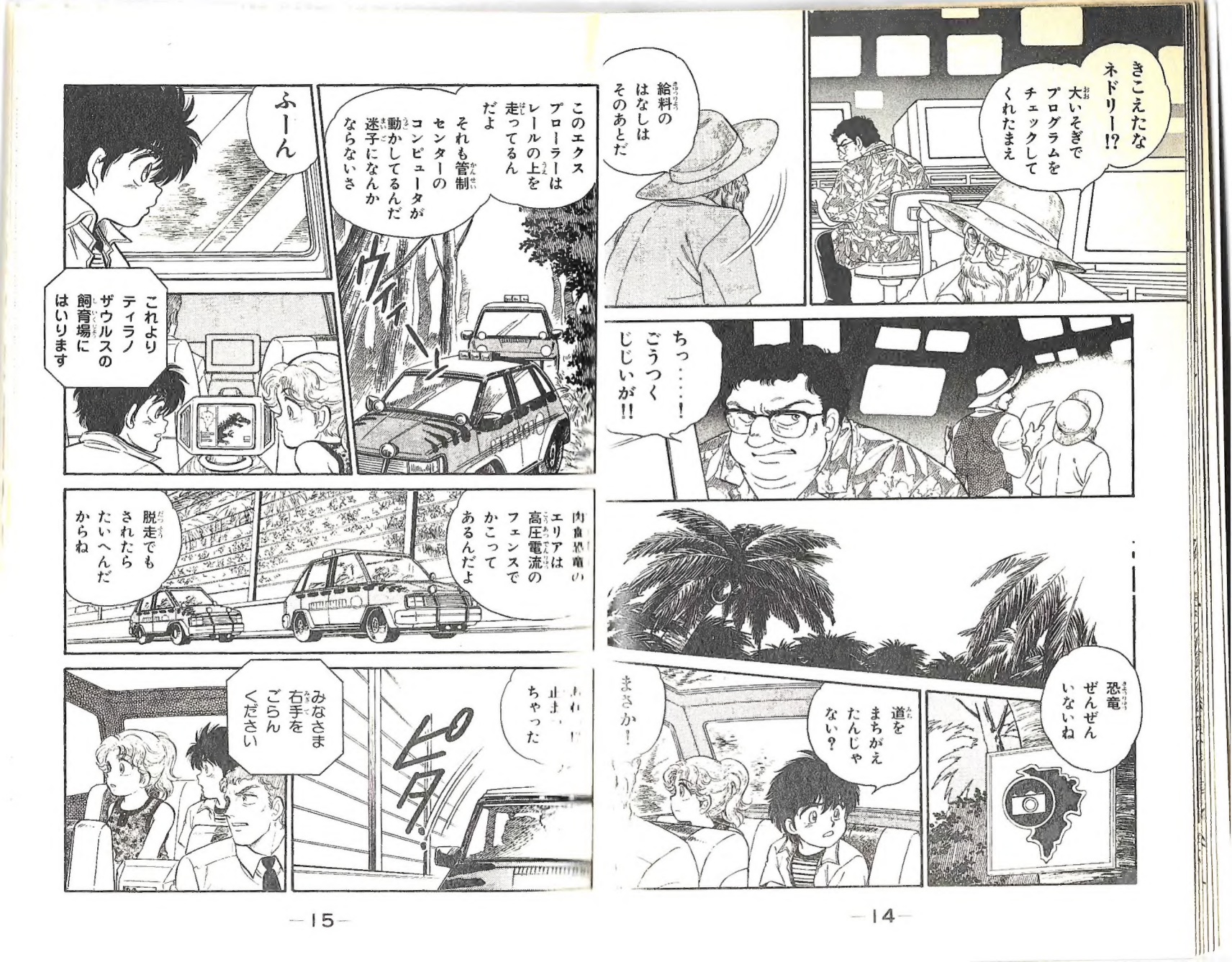
きこえたな ネドリー!?
大いそぎで プログラムを チェックして くれたまえ
給料の はなしは そのあとだ
ちっ……! ごうつく じじいが!!
恐竜 ぜんぜん いないね
道を まちがえ たんじゃ ない?
まさか!
このエクス プローラーは レールの上を 走ってるん だよ
それも管制 センターの コンピュータが 動かしてるんだ 迷子になんか ならないさ
ふーん
これより ティラノ ザウルスの 飼育場に はいります
肉食恐竜の エリアは 高圧電流の フェンスで かこって あるんだよ
脱走でも されたら たいへんだ からね
ちゃった
みなさま 右手を ごらん ください

いまから恐竜(きょうりゅう)をエサのところへおびきだしてみます――

あのヤギたべられちゃうの？

ちょっとかわいそうね……

どうせなにもでてこないさ！

人間(にんげん)のくれたエサなんか恐竜(きょうりゅう)たちがくうもんか！

オオオオオ…

グオオオ…

きた!?

グオオオオ…

…なんだでてこないじゃないか

そんなになんでも予定どおりにならないさ
そのようだな……
わたしははじめからこのパークの建設には反対だった
だってそうだろう？
この地球上で生きてゆけずに滅んでいった生命をむりに復活させているんだぞ！
いまになにか重大な事故がおこりそうな気がする
よしてよそんな不吉な話……
なんだかこわくなってきちゃったわ
おい！ありゃなんだ!?
えっなあに!?
遠すぎてみえないな……おりて近くにいってみるか
ちょっと！あぶないわよ！
なあにこのエリアは草食恐竜だしげきしなければだいじょうぶ
ガギャ
あれっ!?
グラント博士どうしたんだろ!?

ぼくたちもいこうよ!!
エッ!?
ちょ ちょっとまずいよ! 外に出ちゃ……!!
恐竜がでてきたらどうするんだ!?
はやく車にもどったほうが……
しーっしずかに!
ほらあそこだ! 木のかげにいるだろう?
あれは……!?

トリケラトプス!!
すごいや本物だ!! 生きてるんだね!?
ヒエッ じょ じょうだんじゃない!
はっ はやく車に……!!
おーい! 近づいてもだいじょうぶですよ
いま麻酔をかけてあるんです

さわっても いい？
いいとも ただし 病気だから そっとね
そおっ…
夢みたいだ！ 本物の トリケラトプスに さわれるなんて
わたしも 子どものころ こいつが いちばん お気にいりの 恐竜だったよ
いまでも 大好き だけどね
病気って 悪いの？ 死んじゃう？

死にはしない だろうが 原因不明でね
予防も できずに こまって るんだ
原因不明？ この症状は 毒性の薬物 反応でしょ
歩いてくる とちゅうに 西インド ライラックが さいてたわ あの実を たべたんじゃ なくて？
たしかに 有毒な実 ですが…
あれを たべる動物は いませんよ
だが恐竜は 現代の動物 とはちがう 意外な ことも あるかも しれんぞ
ええ…でも 糞の中にも あの実は ありません でしたよ
うーん おかしいわね ぜったいに あれだと 思うけどな

グラント博士 こんなとこにへんな石の山があるよ
ここの石だけ角がとれてつるつるに丸いんだ
それは胃石だな
鳥が歯のかわりにつかう砂つぶのことさ 腹の中にある砂のうにためておくんだが…
何日かたつとすっかり丸くすりへって役にたたなくなってしまいまた外にはき出される
砂をたべる
おなかのなかで砂がこすれあってたべものをくだく
ふうん…でもこの石鳥には大きすぎるよね
トリケラトプスの胃石？
それよそれだわ
えっ!?
きっと石といっしょに毒の実ものんだのよ それでまたロからはきだせば胃の中には残らないわ

そうか！そいつは気づかなかった
おはなし中すまないがそろそろ先へすすまないと
ひどい天気になってきたいまにもひと雨きそうですよ
いやだいつのまに!?はやく車にもどりましょ
じゃあ元気だせよな
ティム！はやくう！
うう うん！
わたしは残るわ植物の毒なら専門分野だからお役にたてるかもしれないし

そうしてもらえればおおだすかりですよ
かえりはわたしのジープで送っていきますから
じゃあ先に行ってるよ
グラント博士ふられちゃったね
子どもがませた口をきくんじゃない！
はやく！こっちですよ
ゴロゴロゴロ…
ギャ
ガ
ガァァァァ
ポッリ
ポッ
ひどいわねもう！ずぶぬれよ
これじゃ恐竜見学どころじゃないね
ガァァァ…
こいつはなかなかやみそうにないな……
センターに連絡してひきかえしたほうがいいかもしれん
ピッ
ピッ

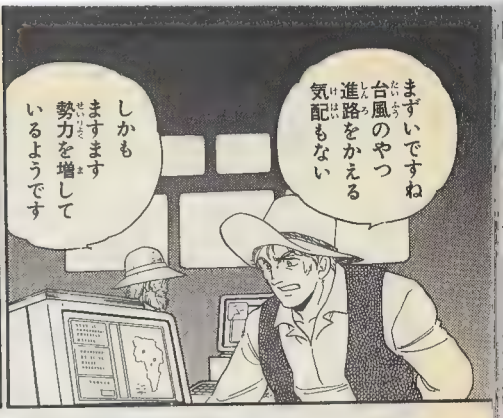
まずいですね
台風のやつ
進路をかえる
気配もない
しかも
ますます
勢力を増して
いるようです

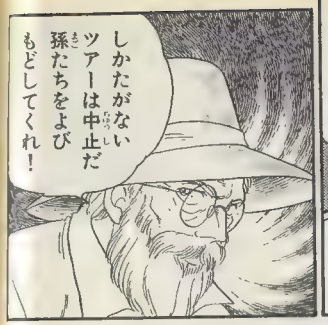
しかたがない
ツアーは中止だ
孫たちをよび
もどしてくれ！

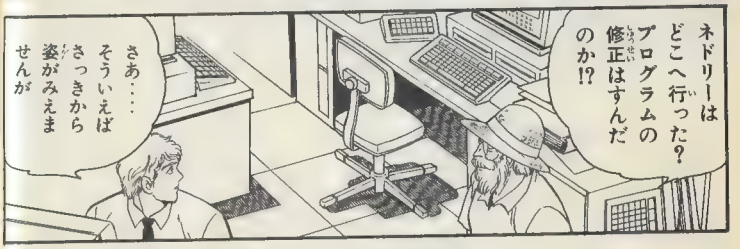
ネドリーは
どこへ行った？
プログラムの
修正はすんだ
のか!?
さあ…
そういえば
さっきから
姿がみえま
せんが

低温胚保存室
いいか
センターに
保管されている
恐竜の胚を
もちだすんだ

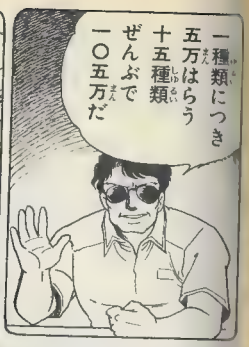
一種類につき
五万はらう
十五種類
ぜんぶで
一〇五万だ

まずは
前金として
七十五万
ゴト

ずいぶん
気前がいい
じゃないか

胚さえあれば
恐竜がつくり
だせるんだろ
学術的にも
すごいこと
らしいが
そいつをうまく
利用すれば
大金持ちにも
なれるわけだ

必要とあれば
経費は
おしまんさ

それで
まちがいなく
持ちだせるん
だろうな？

ハモンドの
じじいにも
きかせて
やりたいぜ

パーク全体の
プログラムは
おれがつくっ
たんだぜ！

警備システムを切っちまえばどこにだってはいりこめるさ
——ではあすの夜七時に東のさん橋までこい！
なんて雨だこれじゃ前がみえやしねえ！
くそう！時間がないってのに！
たいへんです社長！
警備システムが一部停止しています!!
なんだと!?
どの部分が止まったんだすぐもどせ！
それが……プログラムがブロックされていてネドリーのキーワードを入力しないと起動できないんです！
施設の防犯センサーとフェンスの電源は完全に死んでます！
いそがないと恐竜たちがフェンスを越える危険があります!!
ネドリーをつれてこい！
建物じゅうさがすんだ！はやくしろ!!
孫たちはぶじか!?
さっきからよんでるんですが……無線も切れているようです

いったい なんのさわぎ です？
サトラー 博士！ よく ごぶじで
ティムや レックスは いっしょ ですかな？
いえ わたしは 先にジープ で……
かれらに なにか!?
プログラムの 事故があって パークの機能が まひしている！
ええっ!?
ネドリーは まだみつか らんのか!?
エクス プローラーの 位置が確認 できました！
二台とも 停車して います！
なに!? どこだ
そっ それが

ティラノ ザウルスの エリアに……
ええっ!?
止まった まんまね…… どうしたの かしら？
わからない さっきから センターを よびだしてい るんだが……
通じ ないの？

ゴロゴロ
ゴロ…
ピカァ
キャーまた!!
フッ
停電だ
もうやだ！はやくかえりたい——
レックスのこわがり！
なによ！あんただってこわいくせに
ぼくは男だもん！停電くらいへいきだね
ねっ！ジェナーロさん
ジェナーロさん！どうしたの？
いっいや……なんでもないんだ
よりによってこんな場所で停電するなんて！
DANGER
10,000
VOLTS
フェンスの電流はだいじょうぶなんだろうな!?
ここはあの凶暴なティラノザウルスの飼育地だぞ
もし電流が止まっていたら……

恐竜どもに食い殺されちまう……！
やつらには人間なんてうまそうな食い物でしかないんだから
そういえば以前にげだしたラプトルのやつ作業員をうまそうに食ってやがった
あらっ!?ねえみて
さっきのヤギ……いないわ
ほんとだ
ひどい雨だから建物の中にいれたのかな？

食べられたんじゃない？
ティラノザウルスに……

ティラノほど大きなやつがヤギ一頭で満足するかね
しないだろうね
肉食動物はふつう一回に体重の25パーセントも食べられるからな……

そんなやつが近くで立ち往生とはね……
いくらフェンスで囲まれてるといっても
しっ！静かに
ズーン…
ズーン
な……なんて音!?

ズズズ
きっと……停電がなおりかけてるんだ……
きっとそうだ…車が動きだそうとしてるんだ……
なにいってるのジェナーロさんそんなはずないよ！
ズ
こんなにゆれるなんてへんじゃないか！
ズズズ
ティ…ティム！あれ!!
うっ!!

ゴロゴロゴロゴロ
ティラノザウルス……！

ブオオオ
そろそろさん橋がみえてきてもいいはずだな
ザザザ
まさかこの雨で道にまよったなんてことはないだろうな……
じょうだんじゃないぜもう時間がないんだ
七時には船が出港しちまう
ヒュー
うわっ!?

ガーー
ちいっ！やっちまった!!
ブルルル！

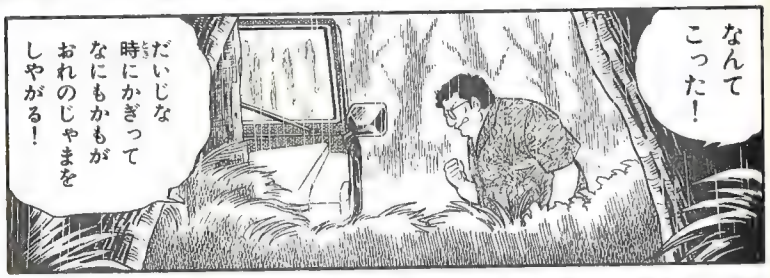
なんてこった！
だいじな時にかぎってなにもかもがおれのじゃまをしやがる！

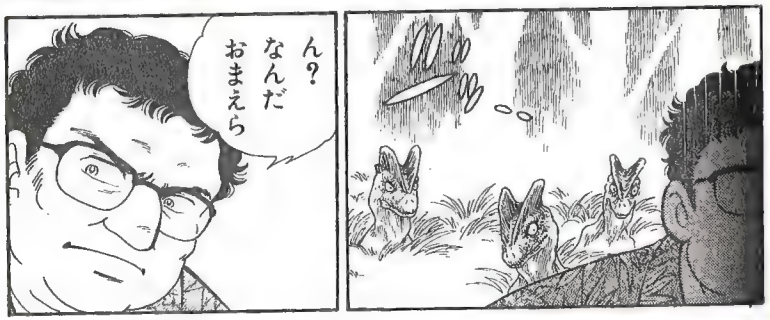
ん？なんだおまえら

ここいらはディロフォザウルスのエリアってわけが……
おまえらにようはないよむこうへ行ってろよ
くそっ完全にうまってやがる
ロープをかけてひっぱりだすしかないな……
なんて好奇心の強いやつらだ
これじゃ作業がはかどらん
しっしっ
こっちへくるな!!
ガルサッ

そら!これでもおいかけてろ!
ポイ
ガッ
いいかげんにしろ!じゃまなんだよ!!
むこうに行け!!
ビュッ
ガブ
ギャッ
なんだおこったのか?
おまえたちがじゃまをするから……
ジュウウウ

うわっ
なっ なんだ こりゃ!?
ビュッ
ビュ
ビュッ
ぐあああっ
めっ 目がああ
みえねえ……!
くそう! なっなにを ぶっかけ やがった……
たっ たすけて くれ…… だれか……
ヒイイ くっ くるな!!
ザッ

JURASSI
ああっ……フェンスが!?

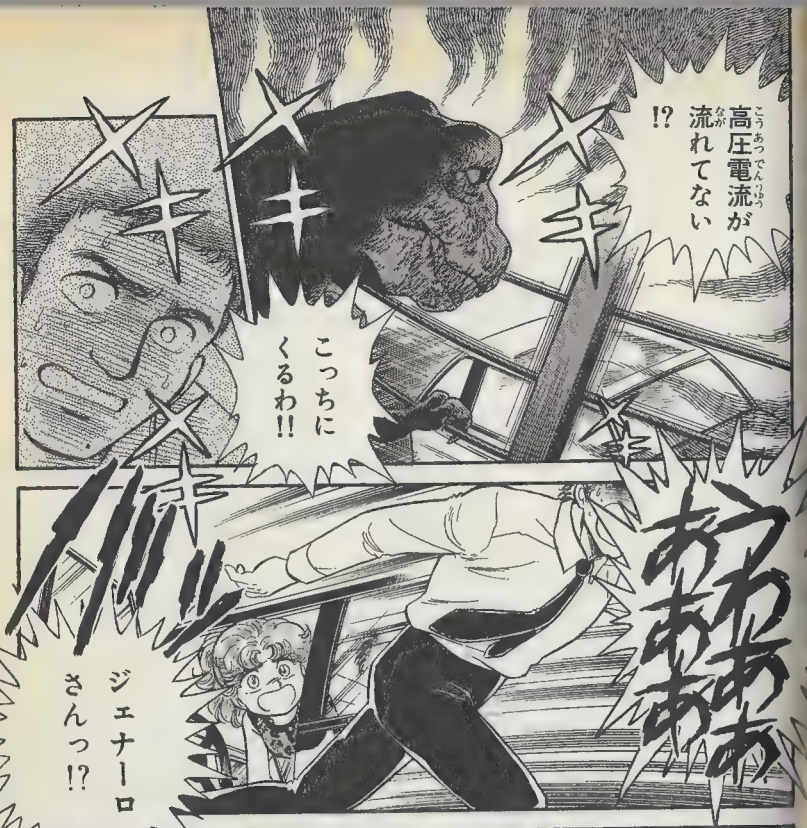
高圧電流が流れてない!?
こっちにくるわ!!
おおおお
ジェナーロさんっ!?

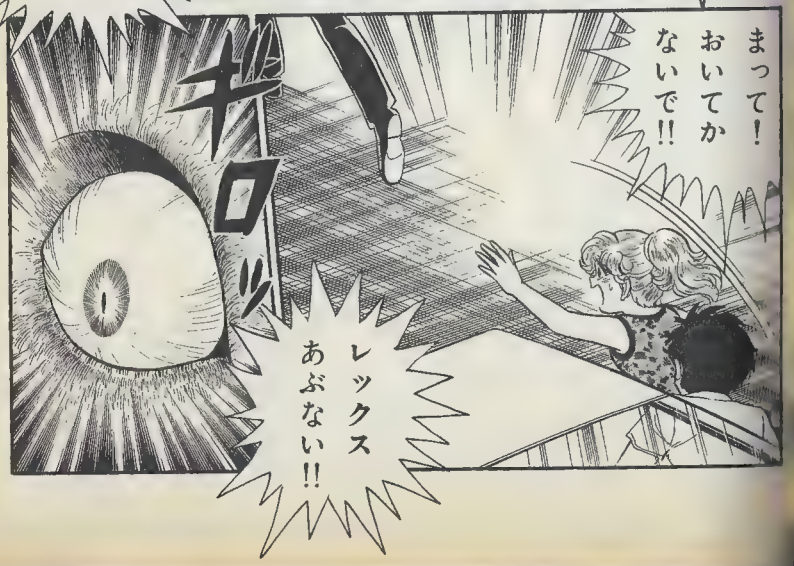
まって! おいてかないで!!
ギロッ
レックス あぶない!!

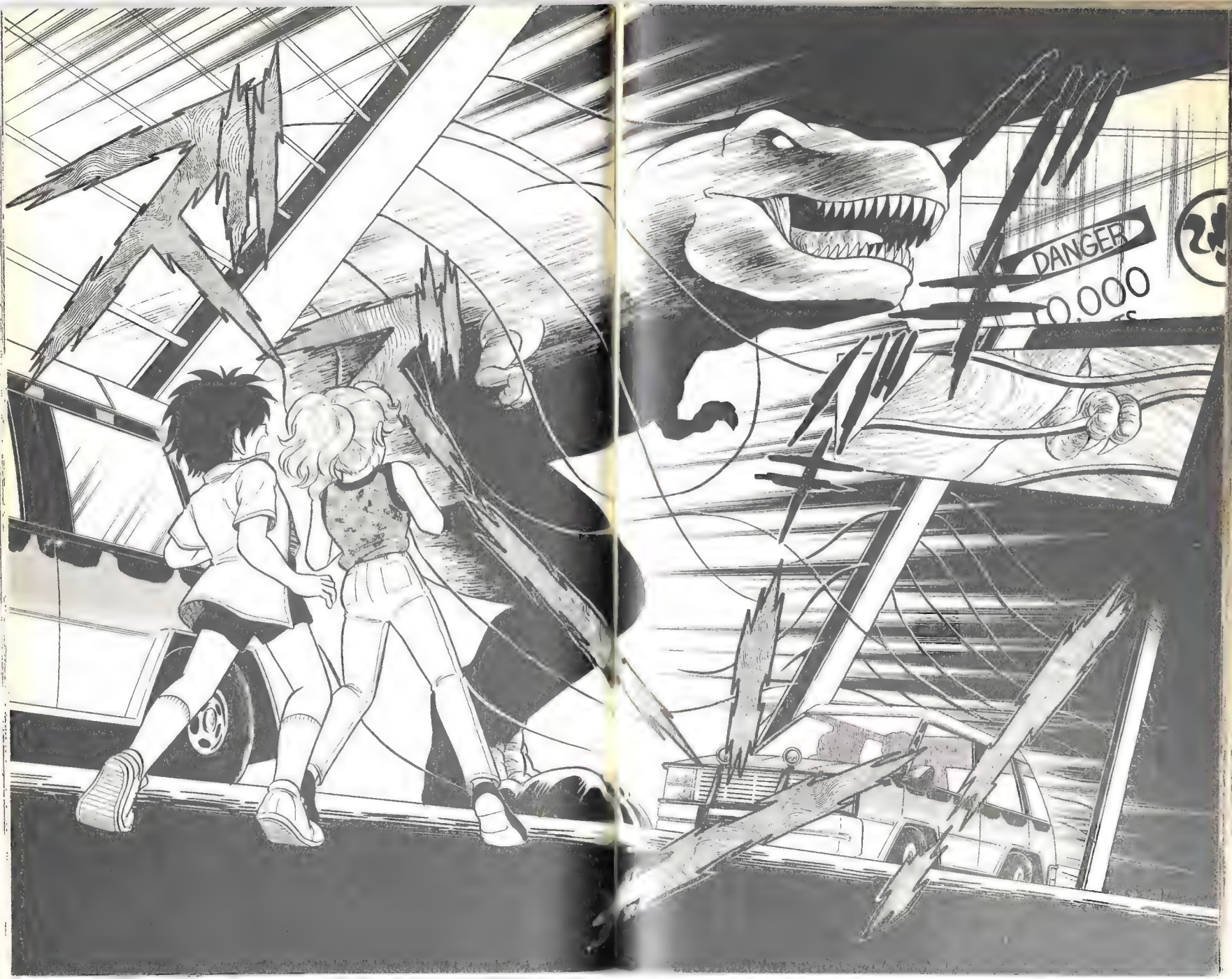
DANGER

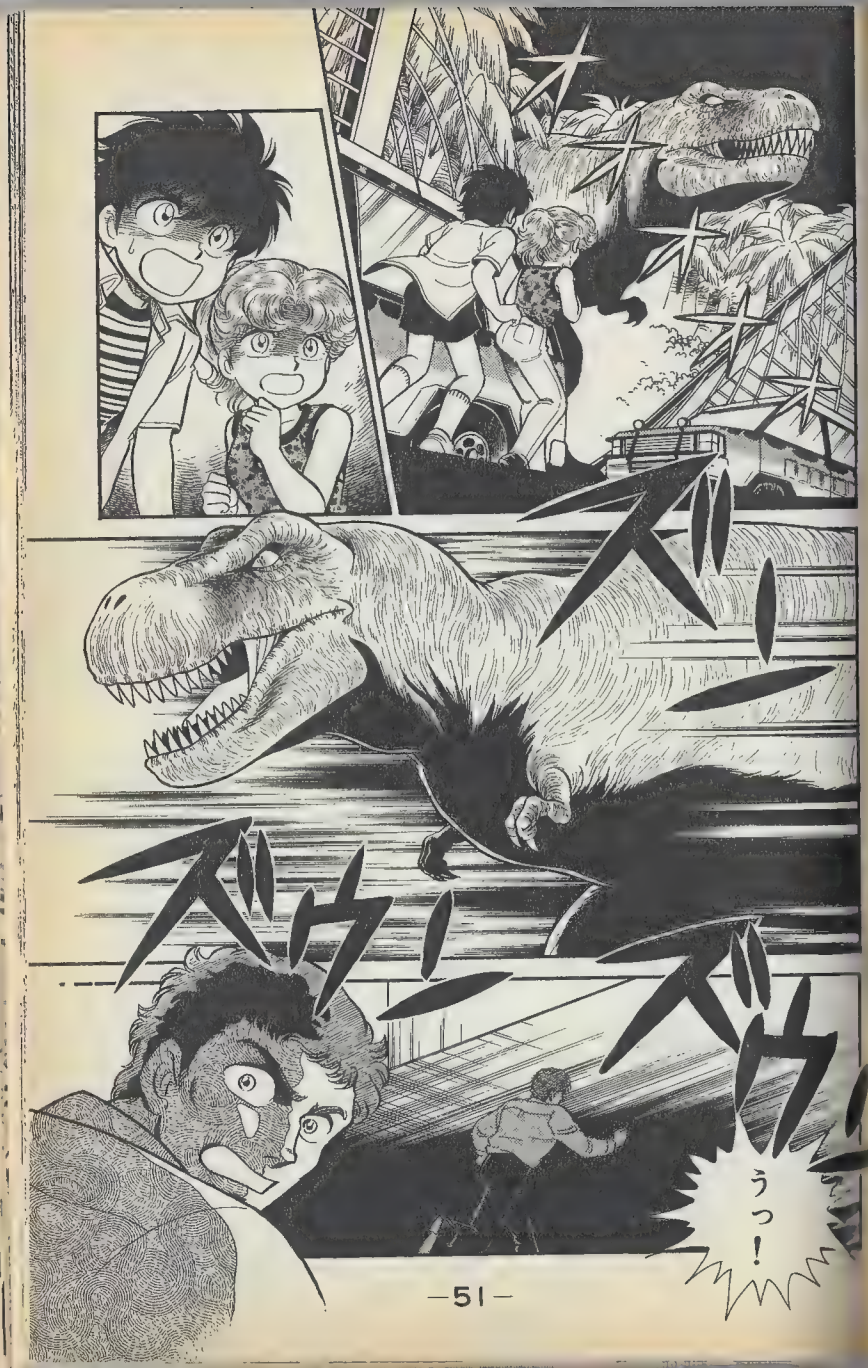
ズバーン
ズバーン
うっ！

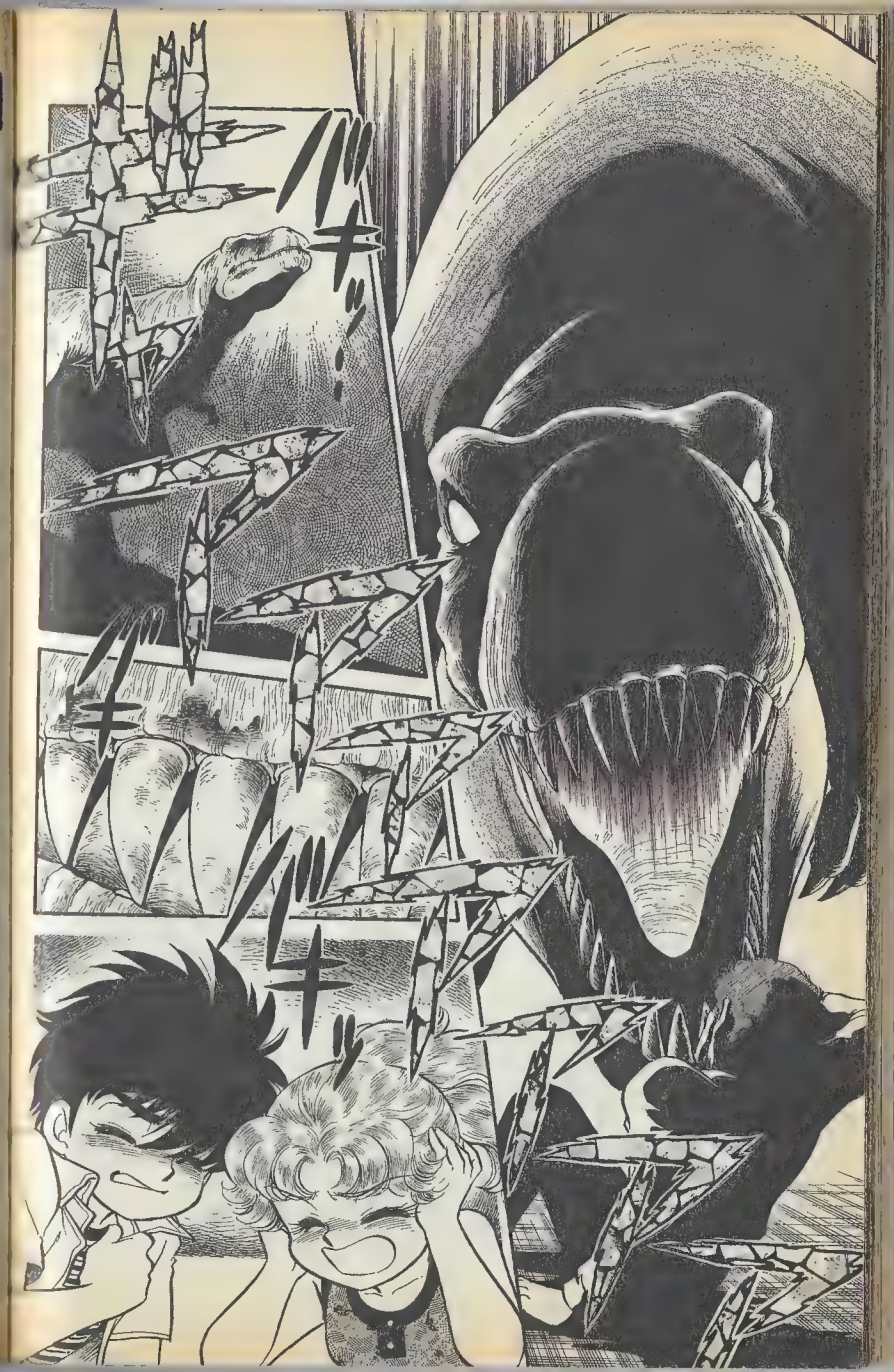

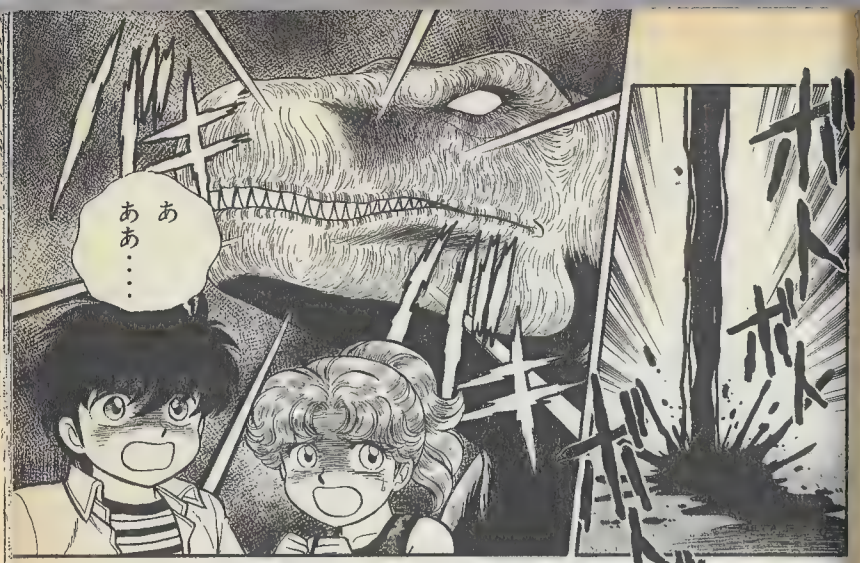

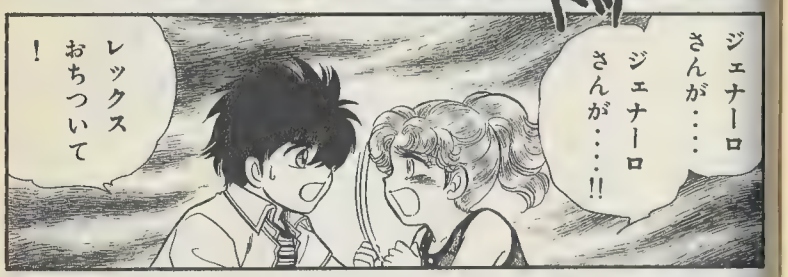

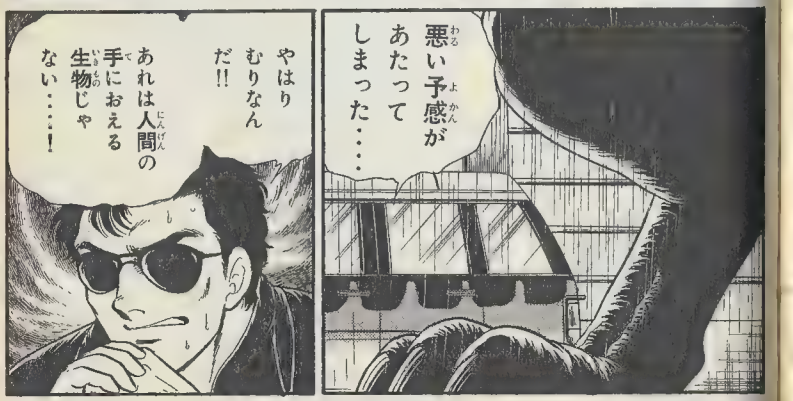

ボトッ
ボトッ
ボトッ
ボトッ
あ
ああ……
ジェナーロさんが……
ジェナーロさんが……!!
レックスおちついて!
悪い予感があたってしまった……
やはりむりなんだ!!
あれは人間の手におえる生物じゃない……!

あ……
ふたりとも声をだすな！じっとしてるんだ!!
だめだ！もうみつかった!!
しーっ声をだすなよ！
キャーッ
うわっ!?
こわい！わたしたちもたべられちゃうわ!!

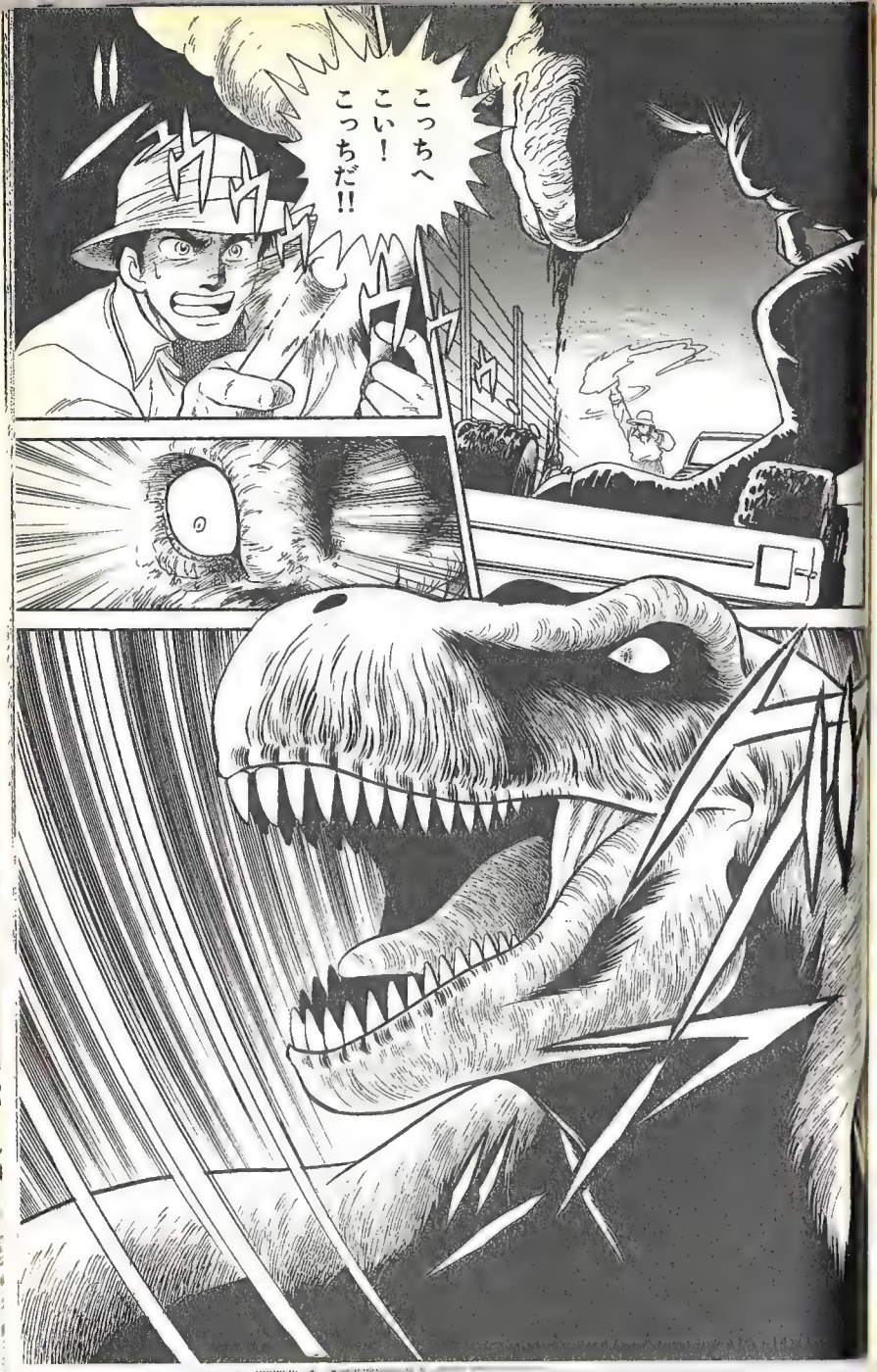
こっちへ
こい！
こっちだ!!

おっおい
どうするん
だ!!
やつの注意を
こっちに
ひきつける!!
ばかな！
そんなこと
したら…！
子どもを
みごろしには
できんだろう
が!!
おーい！
こっちだ!!
お
おい…

よしこい！
いいぞ!!
そらっ
!!
——そうだ
そのまま
遠くへ行って
くれよ！

ズ
ズ
ズ

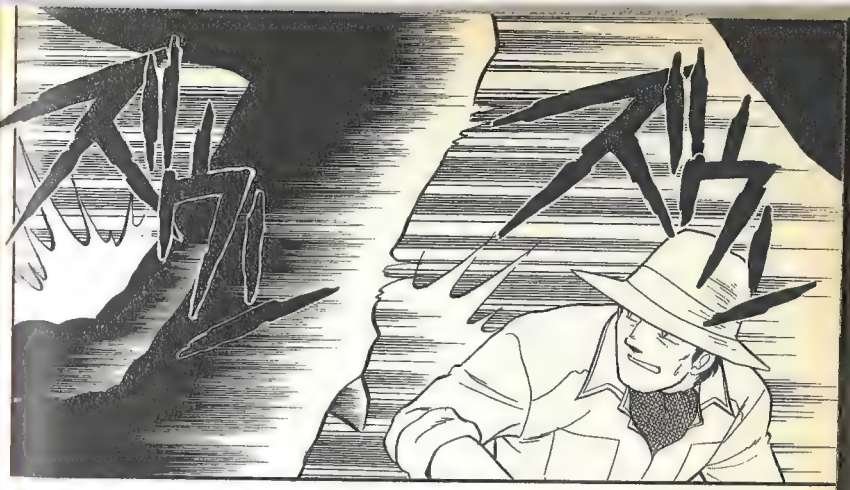
ズ
ズ

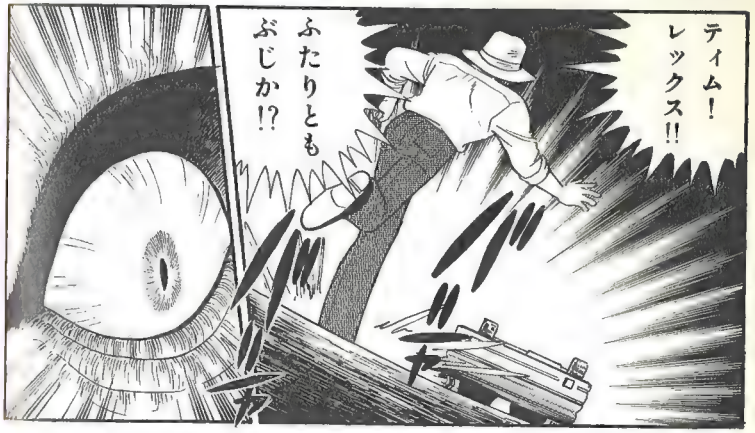
ティム！
レックス!!
ふたりとも
ぶじか!?

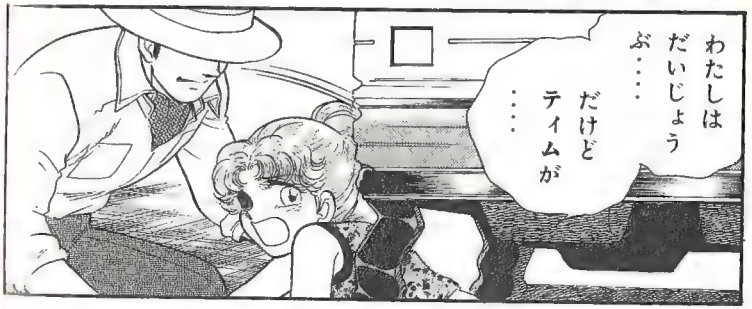
わたしは
だいじょう
ぶ……
だけど
ティムが
……

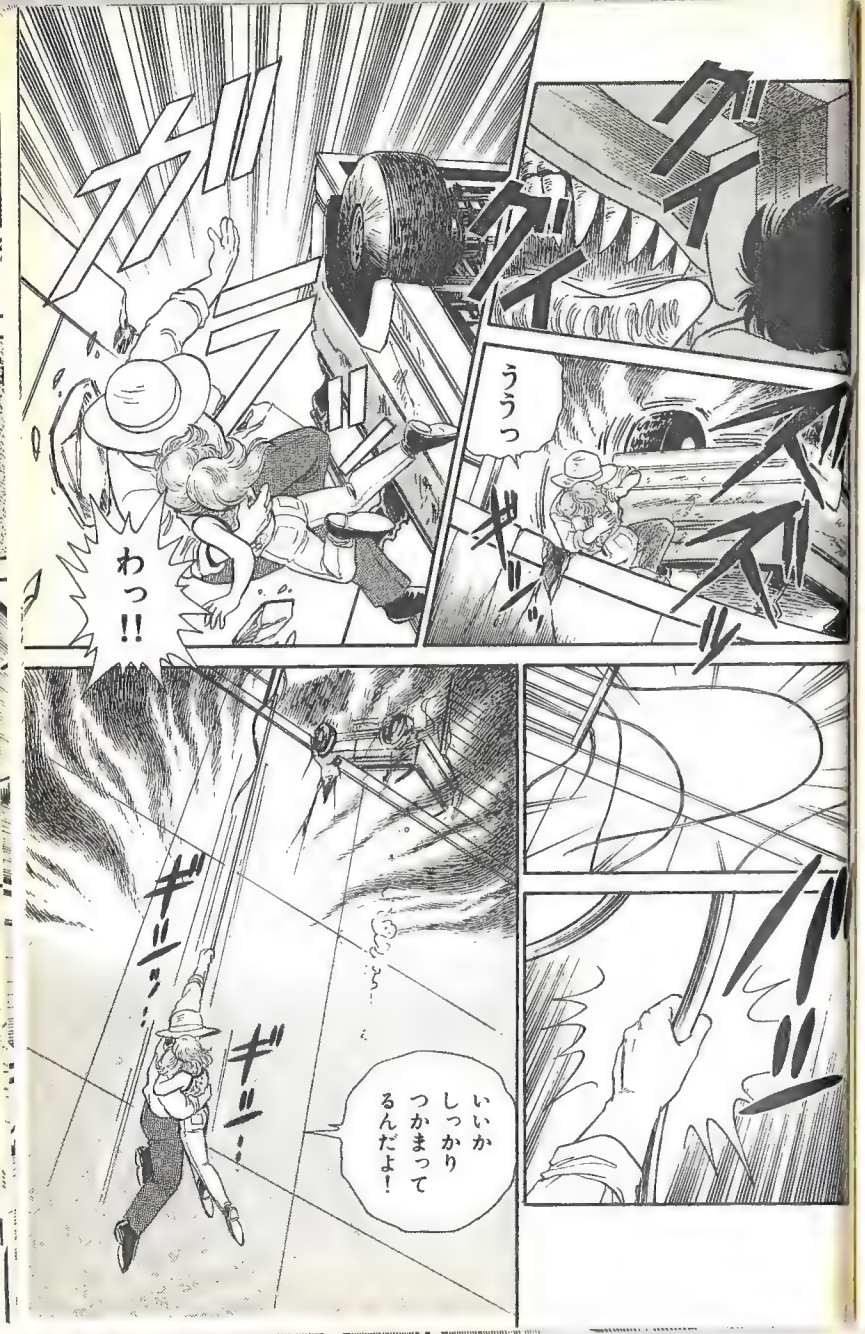

しずかに！だいじょうぶティラノザウルスはとても目がわるいんだ！

ひっ…

動かなければ気づかれないはずだ……

ううっ

わっ!!

いいかしっかりつかまってるんだよ！

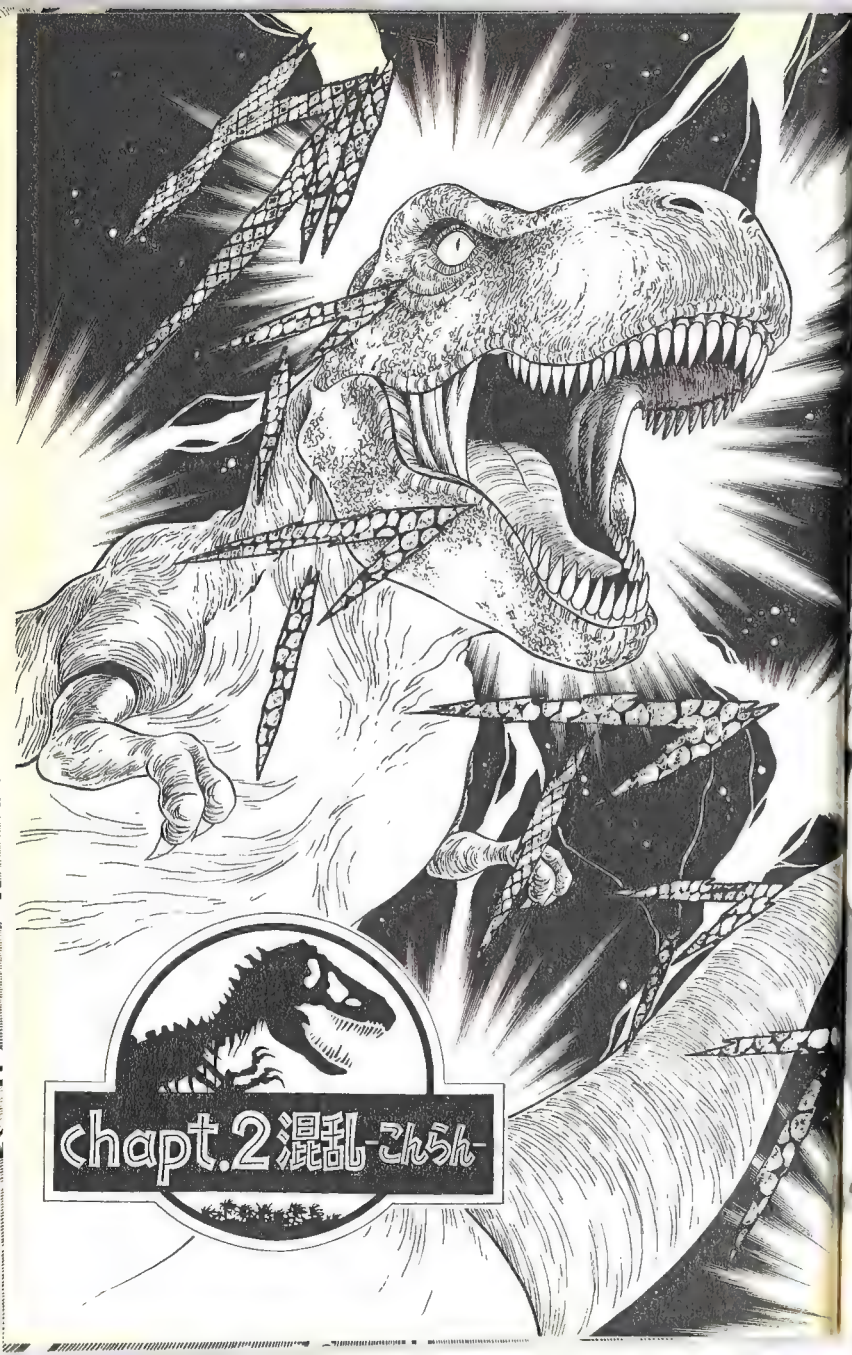
chapt.2 混乱-こんらん-

カラ
あっ!!
カラ
カラ
ティラノ?

ガラ
ガラ
ガッ
ギッ
ギッ

ズッ
ズッ
ズッ
いったようだな……
よしいまのうちにおりようティムを助けなきゃ
ギッ
ギッ
パッ

あの枝はそう長くもちそうにないな……
ここにいなさいすぐもどるから
いかないで！
レックス
ジェナーロもあたしたちをおきざりにしたわ……おいていかれるのはいや！
わたしはにげないよ
いそがないとティムがあぶないだろ

気をつけてね
ティムぶじか？
へいきだよ：ちょっとびっくりしただけ
いかん！はやく外へ!!
車がおちる!!

バキ
バキ
バキ
ガシャ
グラント博士！ティム!!
ダッ
ぎりぎりセーフ！
ほっ
ビジターセンターまで6〜7キロか
歩いてもどるしかないな……

しかし道路にはまだティラノがいるかもしれない
じゃ森の中を歩くの？
あぶなくない？
フェンスにはさまれた道路より完全さ
いざとなってもにげ場がある
でもこわいわ
ここにいるとティラノがもどってくるぞ！
どきん
はっはやくいきましょ

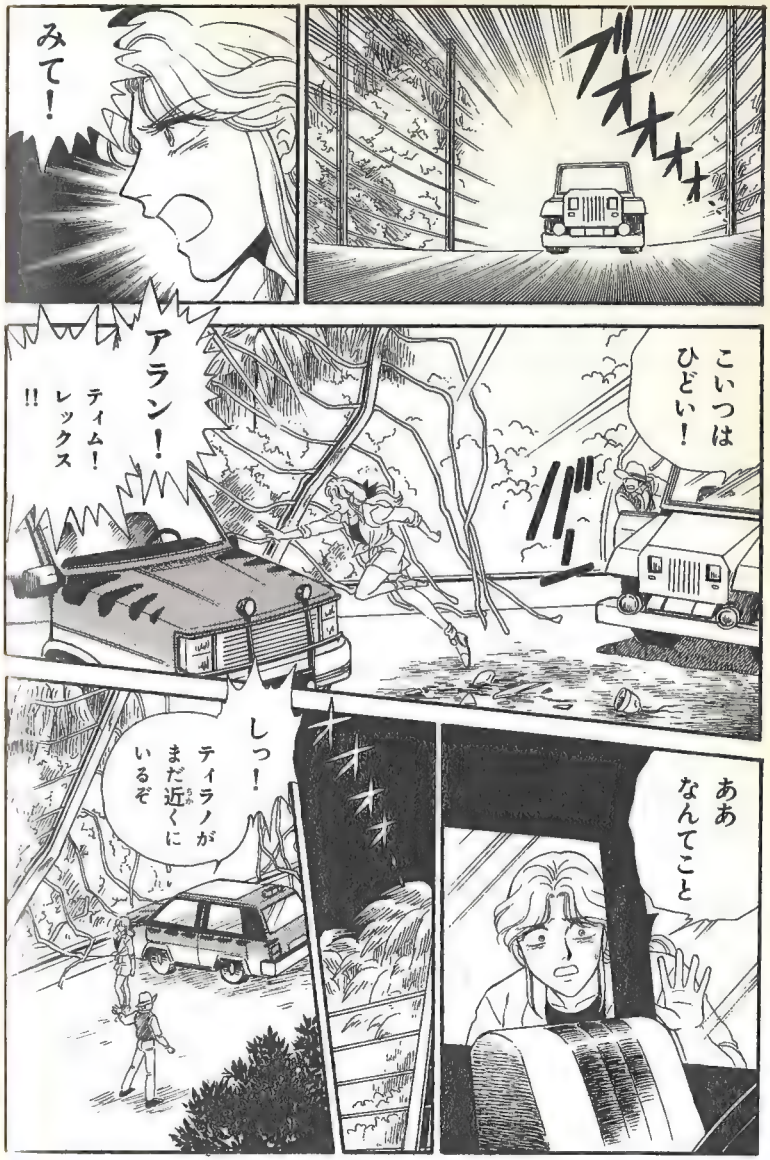
ブオオオ
みて！
こいつはひどい！
アラン！
ティム！
レックス!!
ああなんてこと
しっ！
ティラノがまだ近くにいるぞ

ここは危険だ
かれらをさがさないの？
どこかで助けをまってるはずよ
もしケガでもしてたら…
きもちはわかるが今はむりだ
それにこの状態じゃ
絶望的だな
ジェナーロのくつだ

…そのくつのなかみが
こっちに落ちてるわ…
ああ…!
エリー
いま人の声がきこえた
はやく!こっちよ
マルカム!?

しっかりしろ!
アランは!?子どもたちはどこ!?
わ わからん…
グラント博士が子どもたちを助けにいったとき
おれはこわくなってにげだしてしまったんだ
…だがティラノは連中をつかまえそこねたらしい
腹いせに大あばれしやがって
おかげでこのざまだ
…うっ!
もういいわだまって!

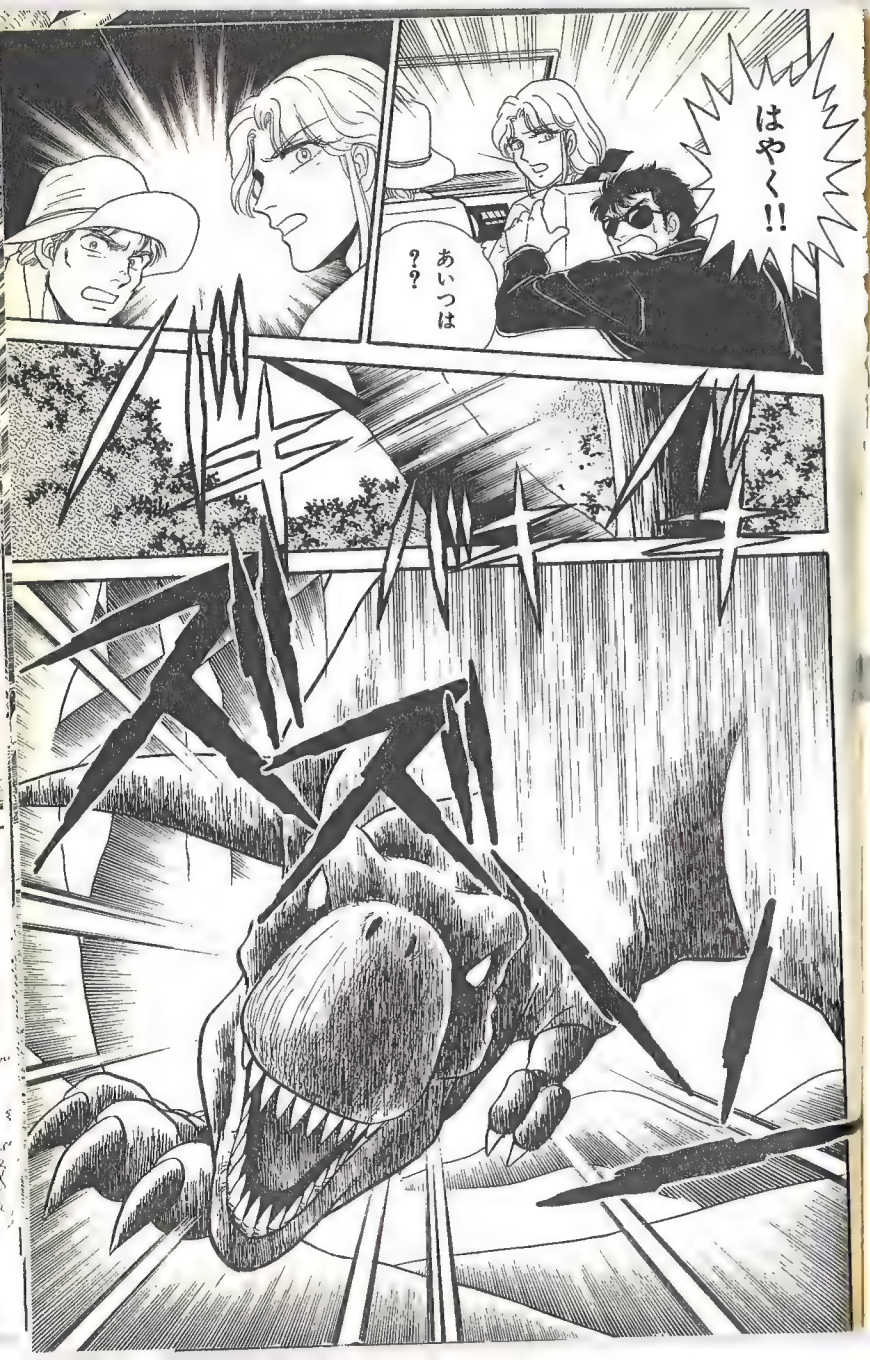
はやく!!
あいつは??

かれらはだいじょうぶきっとうまくにげたわ!
とにかくもどって傷の手当てだ!
なに!? 地震?
こっこれは!?
あいつだ! あいつがもどってきた!!
はやく車をだせ!!

車をだせ!!

あっ
ああ……

追ってくるわ!
いそいで!!

ガッ

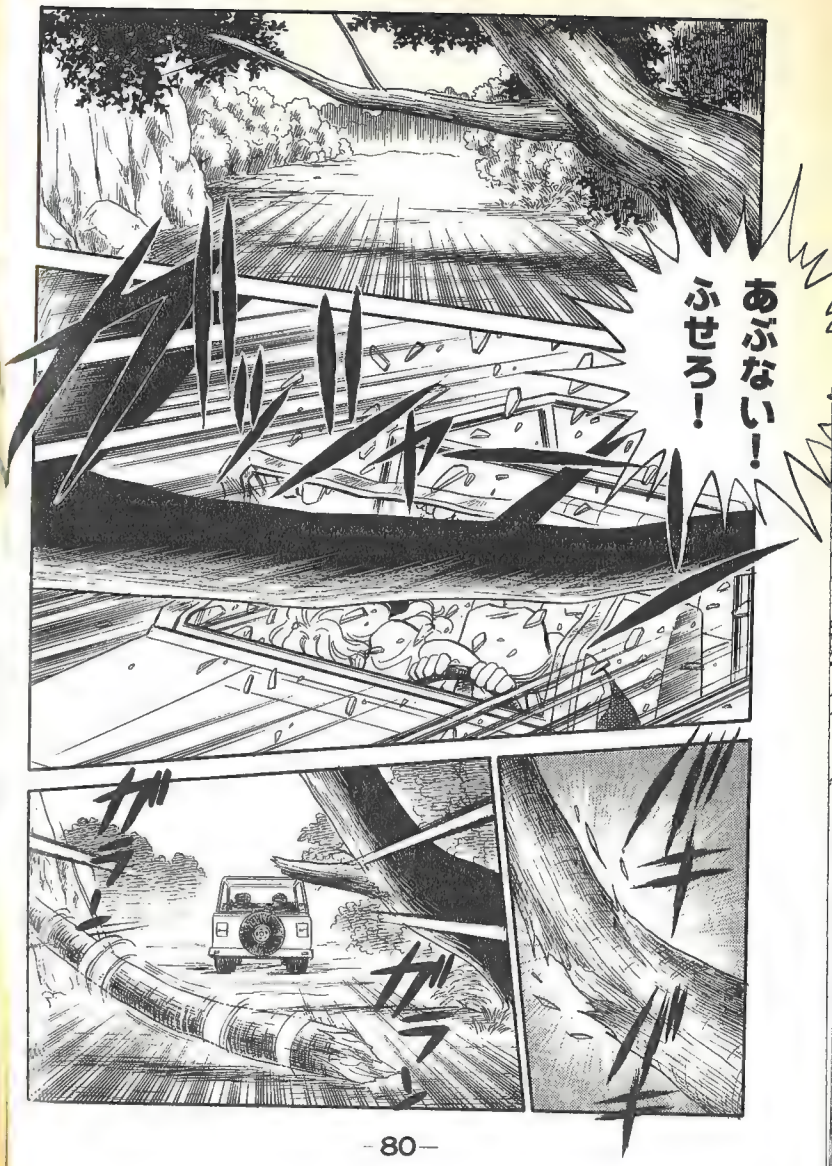
あぶない！
ふせろ！
ガラ
ガラ

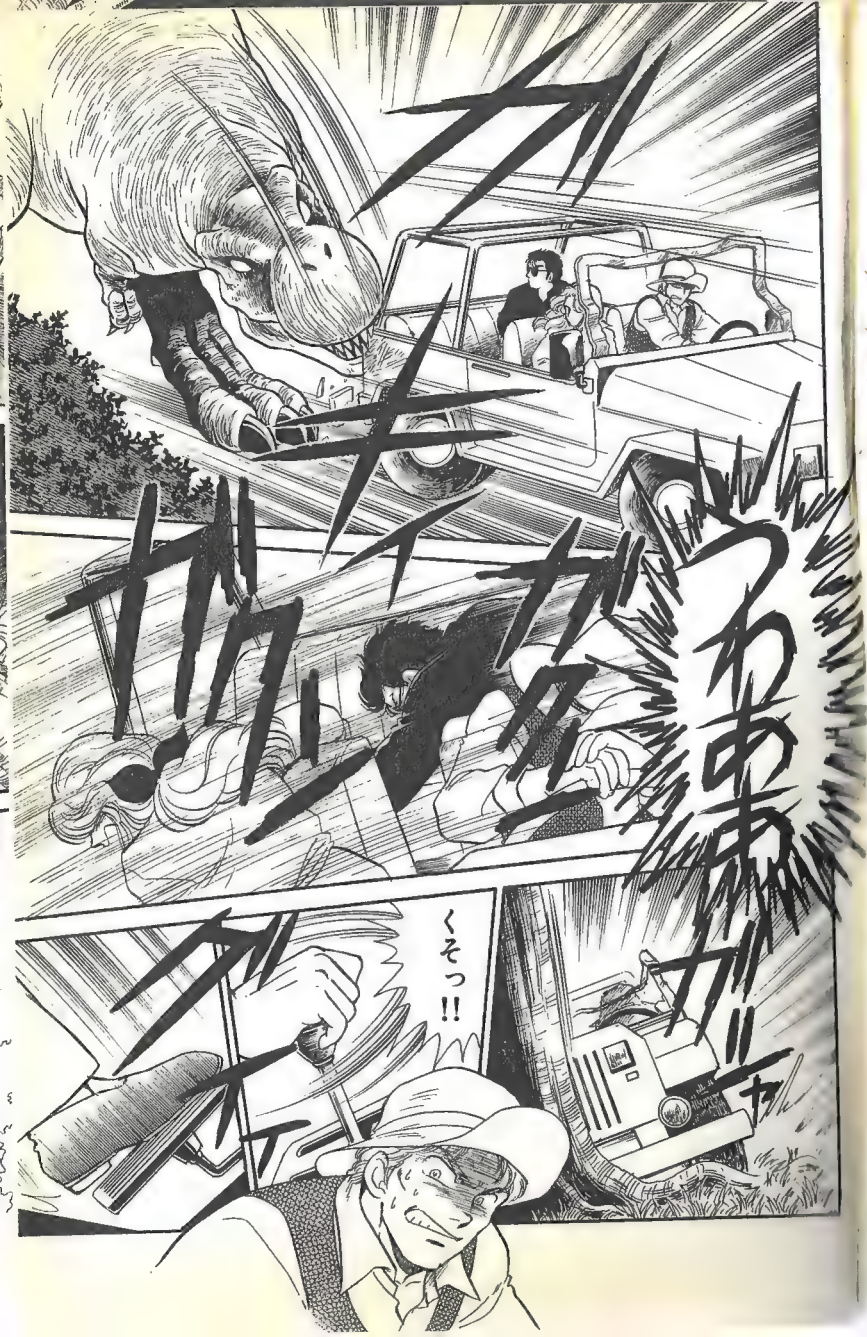
なっ
なんてやつ
なの!?
まずい!
おいつか
れるぞ!!
ちいっ!!
ズ!!!
ズ!!!
ズ!

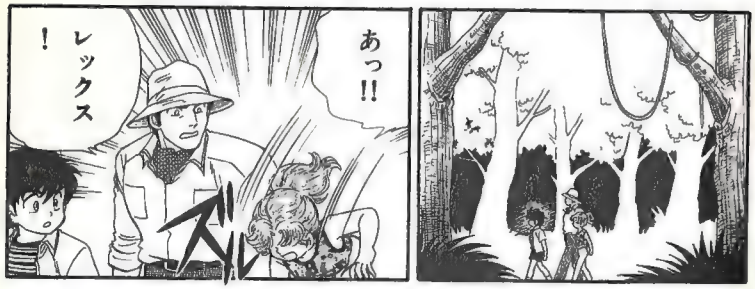

ギャギャギャギャギャギャ
ズーン
ズーン
ホーーッ
ズーン…

すごいイベントだったな
今のもツアーの一部かね
ブオオオオオオ
よしてよ命がいくつあってもたりないわ
ブオオオオ

あっ!!
レックス!
ズル
つかれたかい?
すこし休もうか

ザワザワザワ

高い木の上ならティラノの目もとどかないだろう……
ガワガワガワ……
あっ博士……あれ！

うわあ……
ザ…
ザワザワザワ

ガサ
大きい……！
ブラキオザウルスっていうんだ
こわくないよおとなしい恐竜なんだから……
歌ってるね……
恋の歌だな
動物のオスがメスをさそうよび声にそっくりだ
でもパークにいるのはメスだけだよ
そうだっけ!?
あの声は本物の恐竜なのね…
まだ信じられないわ
わたしもだよ長いこと化石を掘っているが
血のかよった恐竜にあえる日がくるとは思わなかった

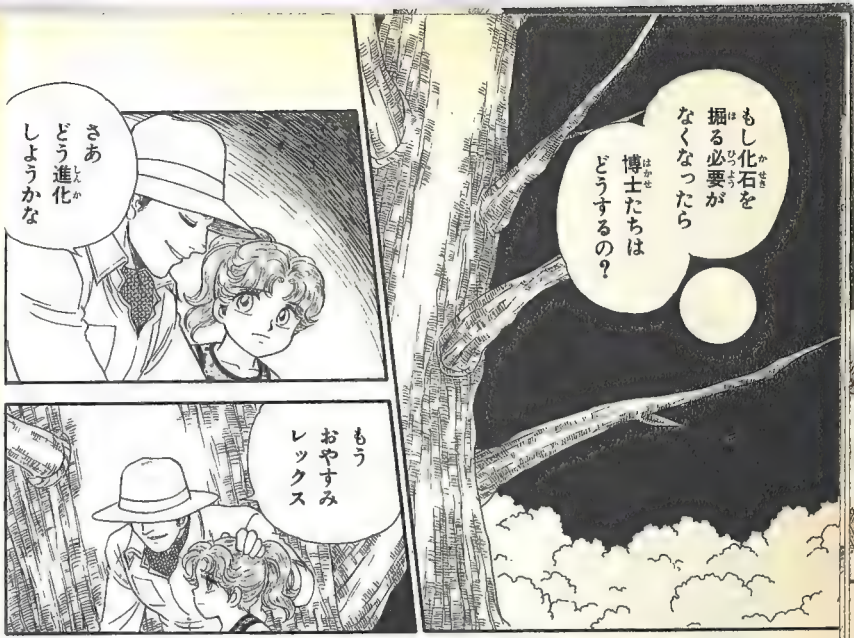
もし化石を掘る必要がなくなったら博士たちはどうするの？
さあどう進化しようかな
もうおやすみレックス

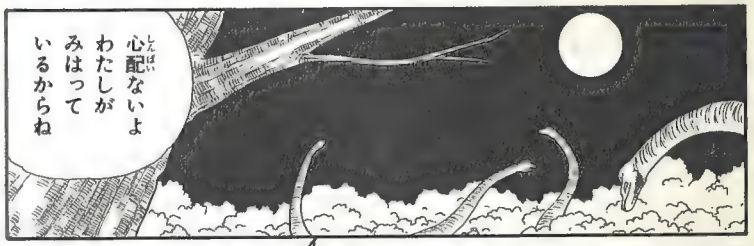
心配ないよわたしがみはっているからね

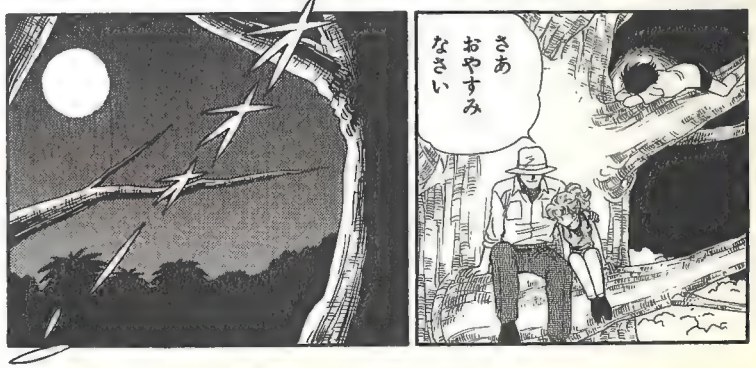
さあおやすみなさい

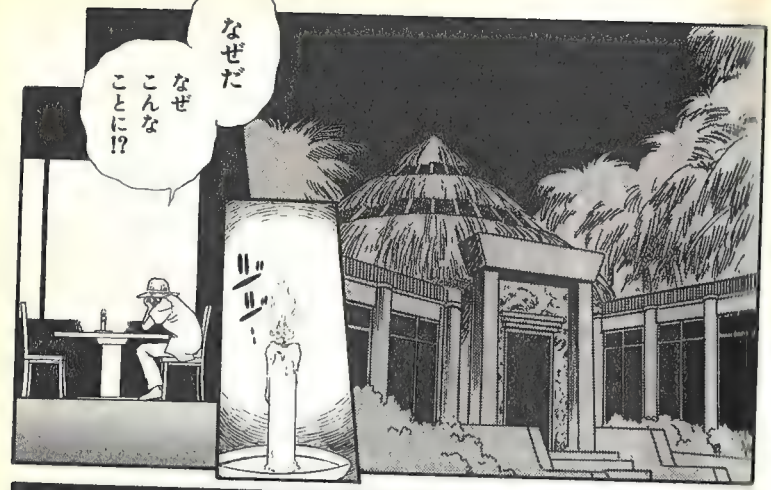
なぜだ
なぜこんなことに!?

わたしはただ……
子どもたちに夢をみせてやりたかったのだ

時をこえてよみがえった恐竜たちの島
ここにはつくりものからではえられない本当の夢がある

それがこんな事故をおこすとは!!
ドカーン

ハモンド社長

だがどうする!?
ネドリーが細工したプログラムを消さないかぎり…

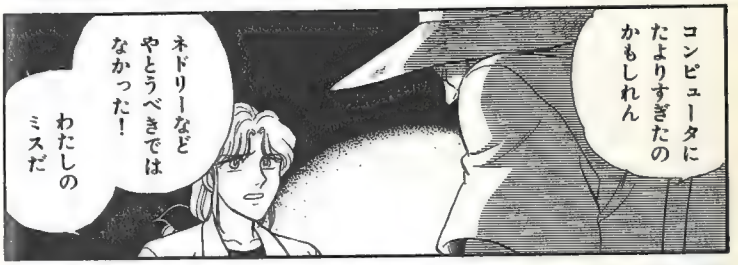
コンピュータにたよりすぎたのかもしれん
ネドリーなどやとうべきではなかった!
わたしのミスだ

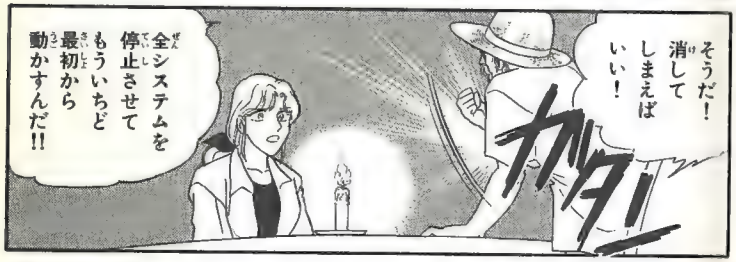
そうだ! 消してしまえばいい!
カタ
全システムを停止させてもういちど最初から動かすんだ!!

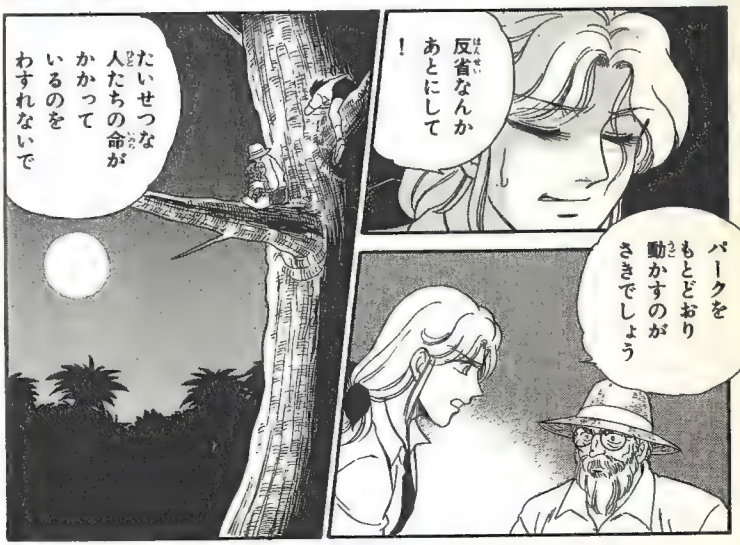
反省なんかあとにして!
パークをもとどおり動かすのがさきでしょう
たいせつな人たちの命がかかっているのをわすれないで

なんですって!?
むちゃだ! 完全に動かなくなるかもしれないんですよ!!
ほかに方法があるか?

万一のために恐竜たちの遺伝子には手をくわえてあります

かれらは生きるために必要な物質を自分の体内でつくれない

ほっとけばやがてうごけなくなり七日もすれば死んでしまうでしょう

じゃあだまってまってるの!?

七日も!?

命令だ！システムを停止しろ!!

どうなってもしりませんよ

ON

OFF

なっなんだ!?

バサ バサ

わっ!?

わあ
ああ——
びっくり
したあ！
どき
どき
うるさい
わね
もおお
うっ
キャ——
キャ——ッ！
キャ——ッ!!
こわくないよ
こいつは
かみついたり
しないから
でも
やっぱり
こわいわ
大き
すぎる
もの……
バキッ
モグ
モグ
バキ！
ほらね
グイ
ひゃっ!!
そう
なの？
草をたべる
おとなしい
動物さ
牛とおなじ
だよ

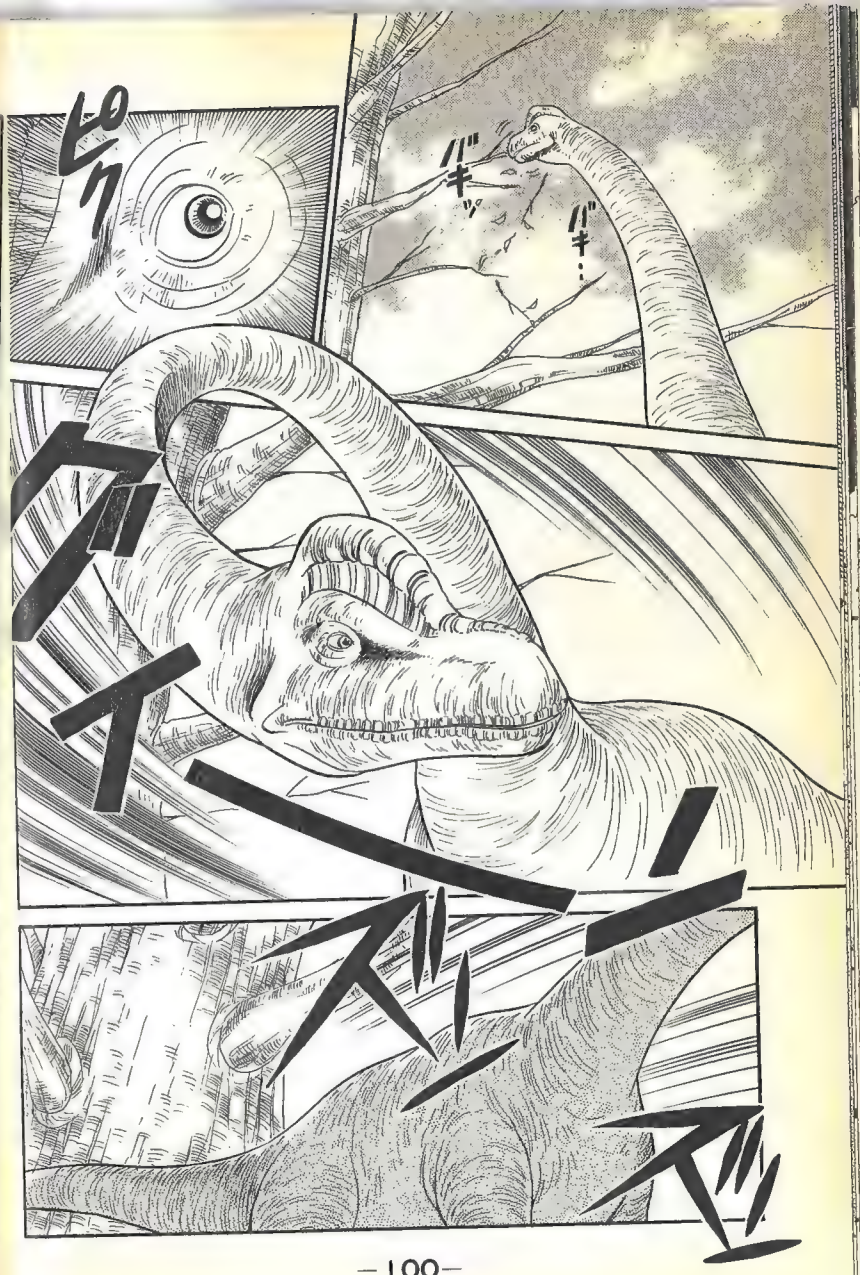
バキ…
バキッ
ピク
グイーン
グイーン

どうしたのかな？
肉食恐竜たちが動きはじめたのかもしれんぞ
われわれも出発しよう
よっと！
とん
パリーン
なにこれ？
大きいなんのかけらだろ
博士！これみて

卵だ！
それもすごく大きい……
これは恐竜の巣だな
まさか！だってパークの恐竜は……
ティム……
つくられたとはいえ恐竜たちは生きている
生命にはふしぎな力があるんだよ
けして人間の思いどおりにはならないのさ

機械の力でコントロールしようなんて
最初からむりだったのかもしれないな……
バキッ
バキバキ…
チチ！
チチチ

バサ
バサ
バサ
なっ
なんだ!?
ねえ
あれ
みて!
バサ
バサ
バサ
ドドドドドドドドドドドド

ガリミマスの群れだ
なにかに追われてるようだな
ズズズズズズズズズズ
オオオオオオオ
ヒクッ
グオオオオ
ズーン
ズズズズズズズズズズ
わっ!
こっちにくる!!

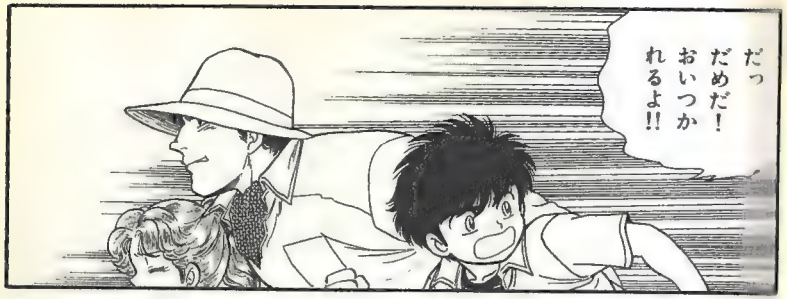

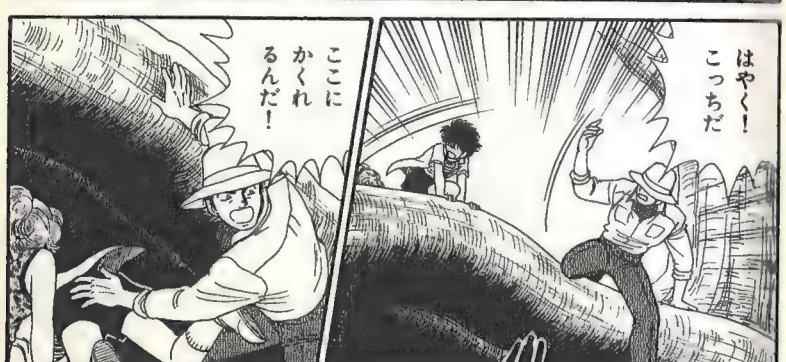

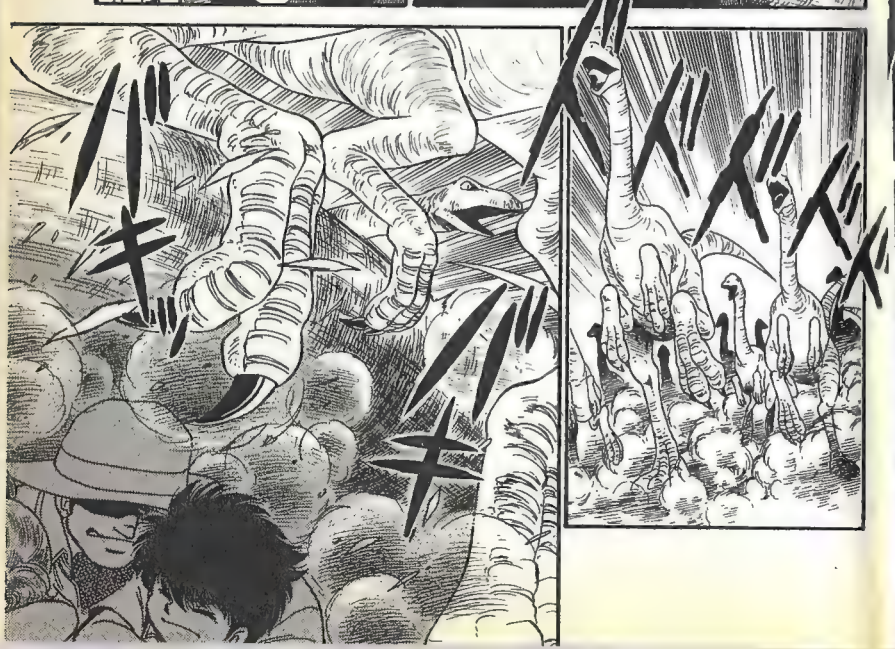

いかん！にげるんだ!!

ダッ

ドドドド

ドドドド

だっだめだ！おいつかれるよ!!

はやく！こっちだ

ここにかくれるんだ！

ドドドド

バキッ

バキ

ドドド

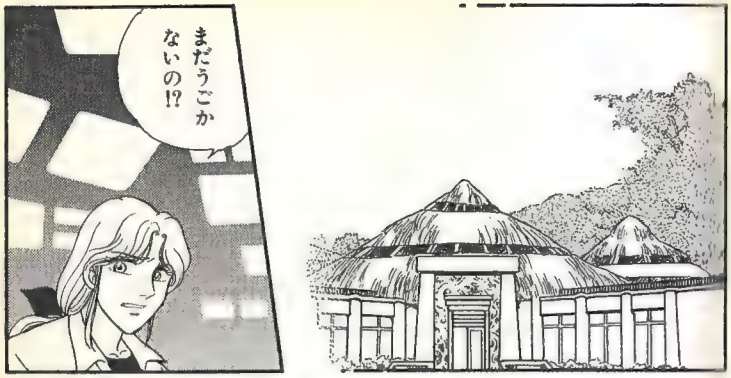
まだうごかないの!?

システムは回復しているはずですが
だがなにもうごきださんぞ!!
失敗だったってのか!?

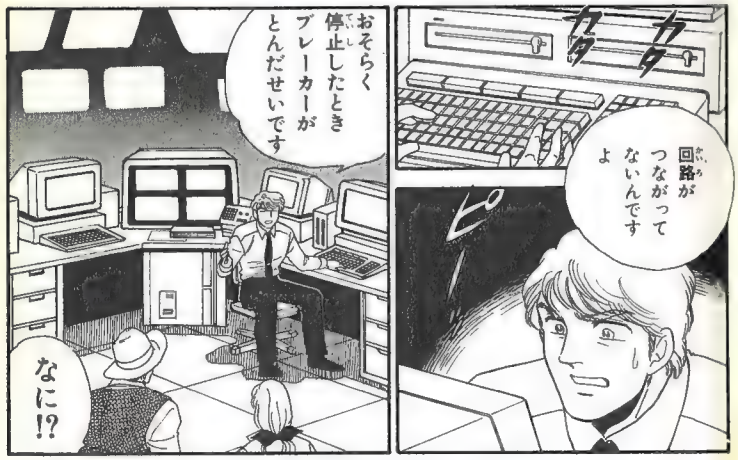
おそらく停止したときブレーカーがとんだせいです
なに!?
回路がつながってないんですよ
ピー

ズズ!!

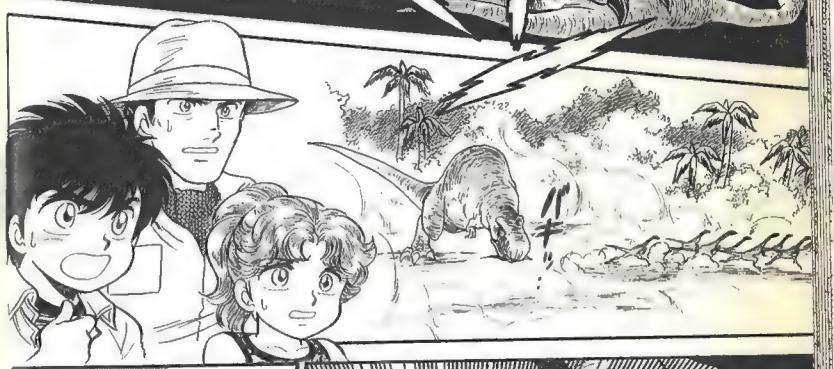
バキッ!!

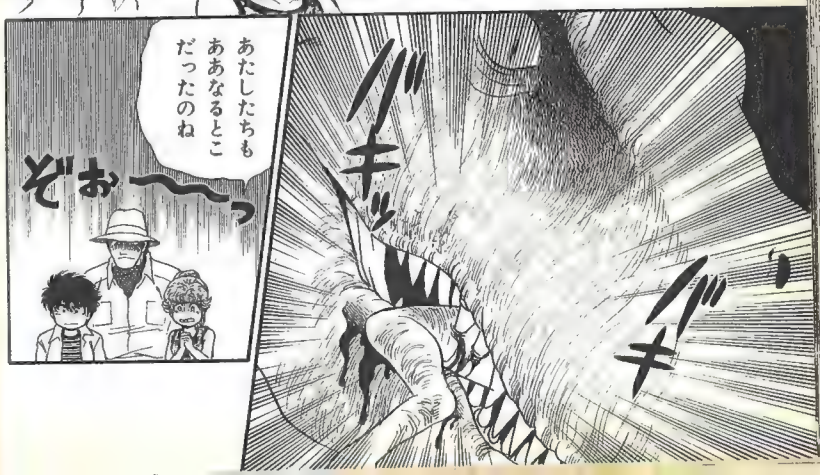
あたしたちもああなるとこだったのね
ぞお〜〜っ
バキッ
バキ

ブレーカーはどこにあるの？
サトラー博士!!
これ以上まっていても解決しないわ
これはわたしの責任だ！わたしが行く!!
あなたがいなくなると指揮系統が混乱します！
ここで方法を指示してください！いいですね？
わかった
おれもいっしょにいこう！
ガリッ
たすかるわ
気をつけてな
ブレーカーはこの裏のメンテナンス倉庫にある
ずいぶんがんじょうなフェンスねなんなの？
ラプトルのオリだ
ラプトルはきわめてどう猛な肉食恐竜でね知能もチンパンジーなみに高い

万一やつらが逃げだしたらおそろしいことになる
それでここはもっともがんじょうに作られているんだが
どうした？
しっ
なにかに見られてるような気がしない？
ザワ ザワ
ザワ ザワ

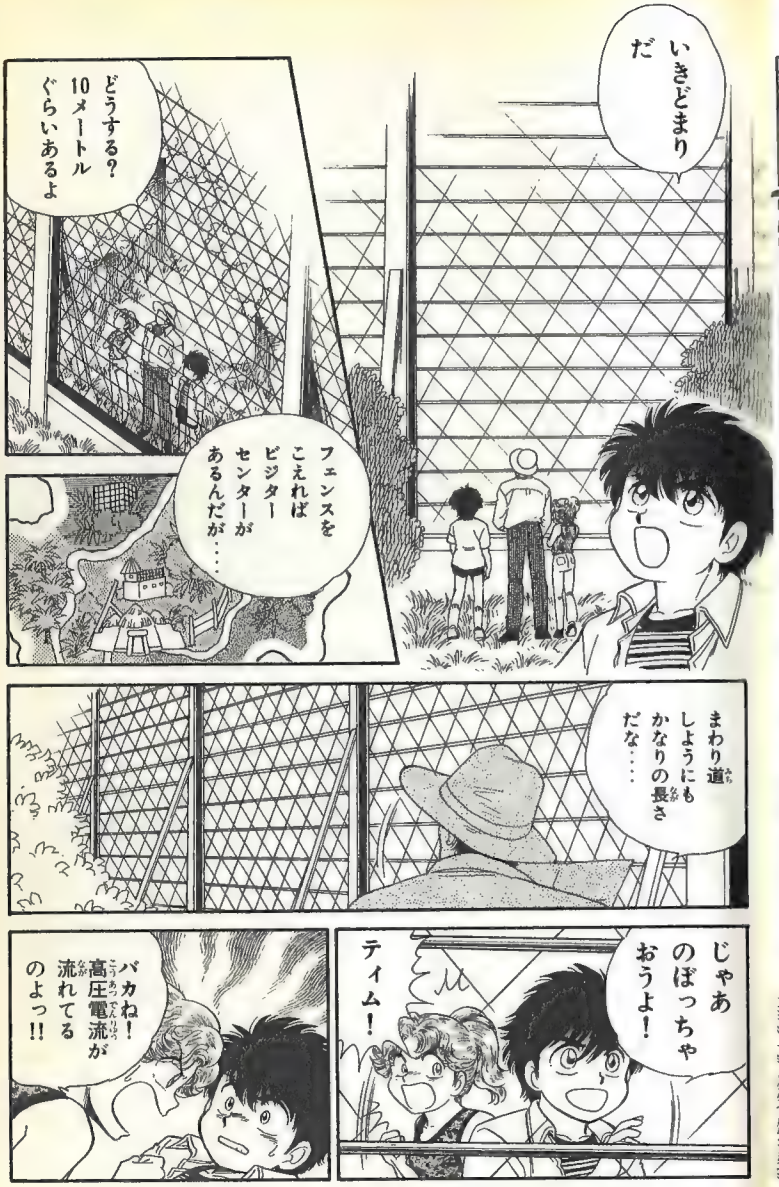
いきどまりだ
どうする？10メートルぐらいあるよ
フェンスをこえればビジターセンターがあるんだが……
まわり道しようにもかなりの長さだな……
じゃあのぼっちゃおうよ！
ティム！
バカね！高圧電流が流れてるのよっ!!

ビュッ
パーク全体が停電してるらしいな
ガリャ
よし！
いまならのぼれる！
ポン
グッ

恐竜がさわれないほどの電流なんだから
あたしたちなんかアッというまに黒コゲよ!!
そ!!
しかしのぼるしかなさそうだな
ええっ
やだっ博士!!まだ死にたくない
おちついてよくみなさいランプが消えてるだろ？
いまは電気が通ってないんだ

おいで！ぐずぐずしてると高圧電流が流れだして
どきっ
はっはい!!
ザッ
エリー！あれをみろ
全フェンスの電流が止まっている
最悪の事態だ
恐竜ども自由に歩きまわってるぞ
たいへん！はやく電流をいれないと
まて！
ガサッ
ザワ
ザワ
ザワ
ねらわれてるぞ！
でも倉庫は目のまえよ！
歩ればまにあいそうだな
よし先にいけ！おれが援護する
ジャキン
あっ!?
ザザザッ

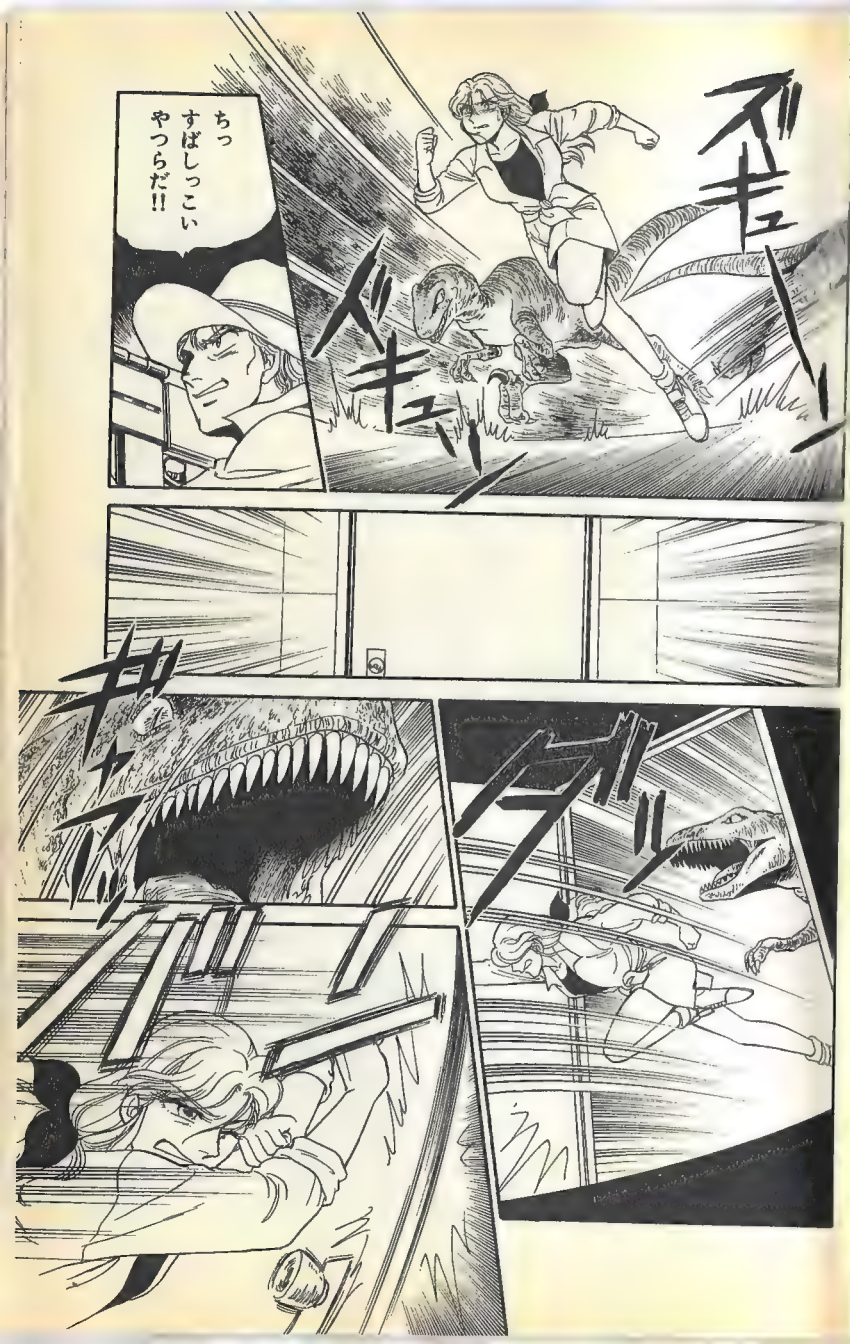
ちっ
すばしっこい
やつらだ!!

走れっ!!

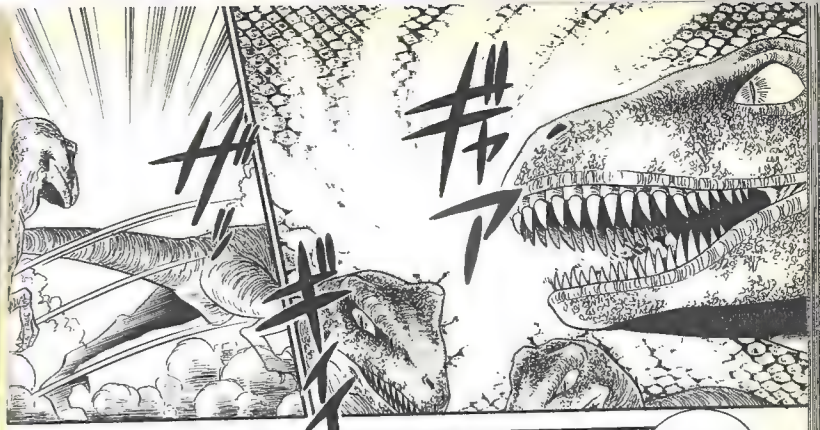

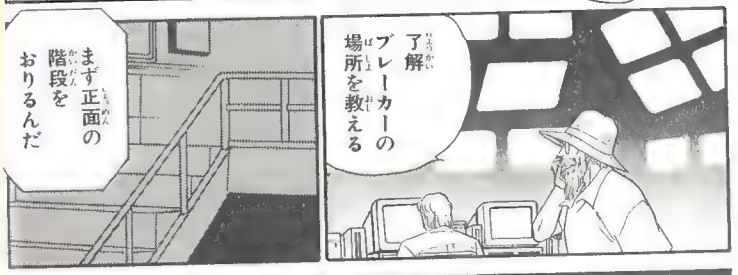

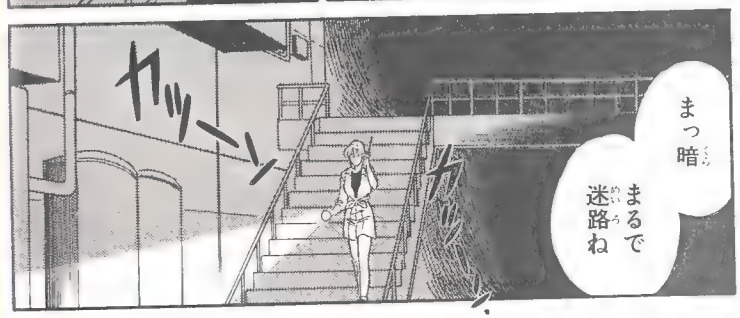

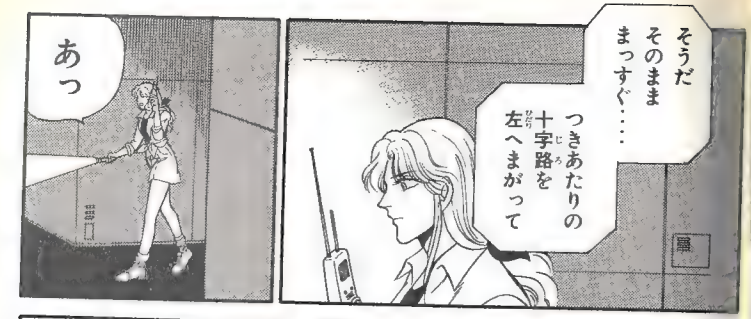

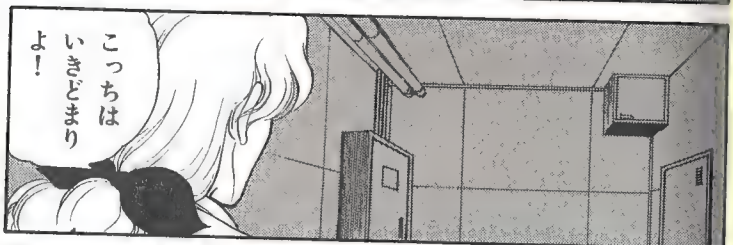

ギャア
ザッ
ギイイ
ハモンド社長？
倉庫にはいったわ
了解
ブレーカーの場所を教える
まず正面の階段をおりるんだ
まっ暗
まるで迷路ね
カッーン
カッ
そうだ
そのまま
まっすぐ……
つきあたりの十字路を左へまがって
あっ
こっちはいきどまりよ！
天井の太いケーブルをたどるんだ
その先に配電ボックスがある
それでパークを正常にもどせるのね
恐竜フェンスの高圧電流だけでもはやく回復させないと……

まず右のレバーをあげて充電する
それから各回路を接続するんだ！
ブイイ
なっ なんの音？
チカッ
チカ
まずい！停電がなおりかけてる
ええっ!!

ガッ
いそいでおりるんだ！
黒コゲになるぞ!!
ガッ
とん
チカッ
チカ チカ チカ
とびおりるんだ！ティム!!
下でうけとめてやるから!!
ひとりでおりられるよ
それじゃまにあわないのよ!!
はやく!!

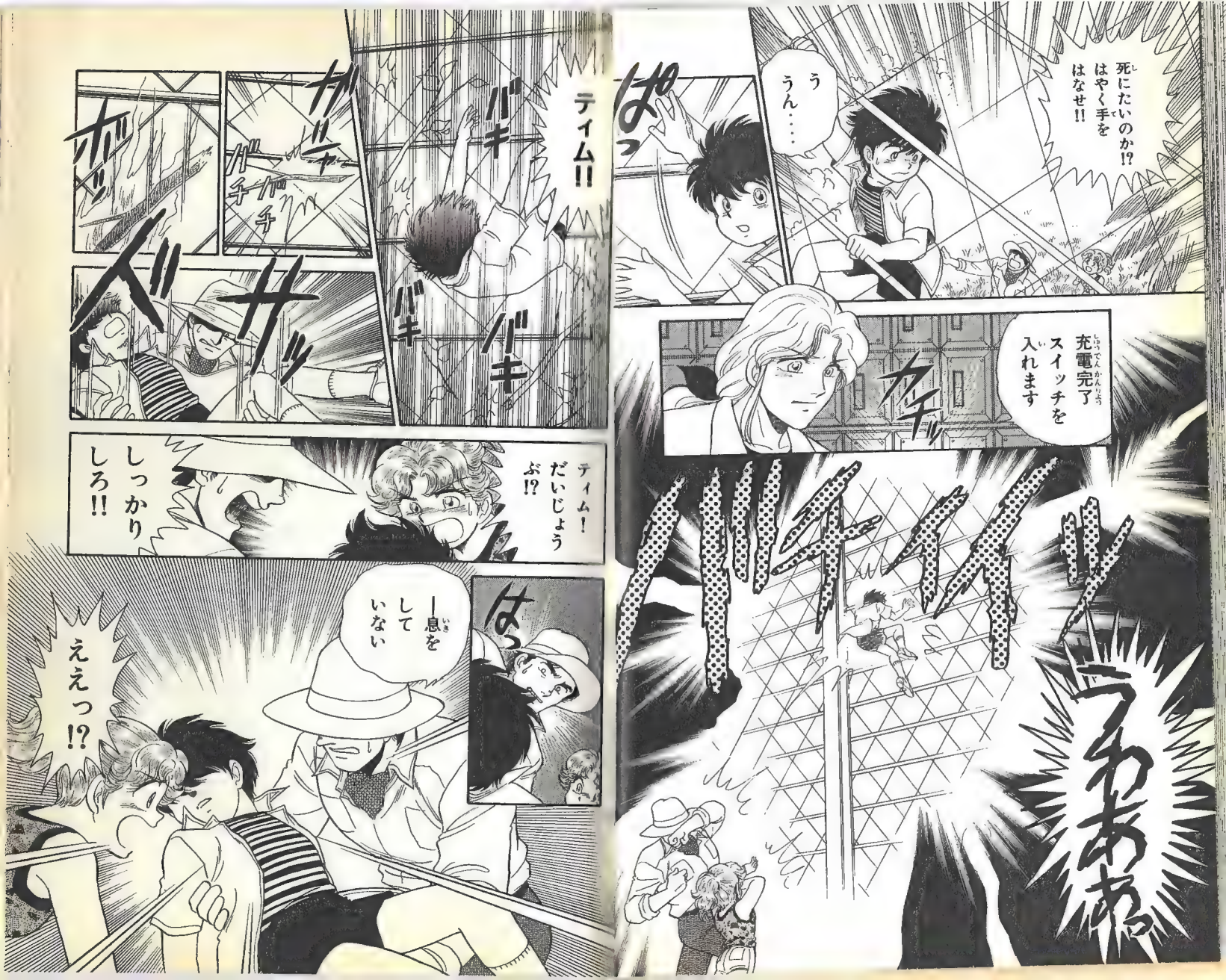

死にたいのか!? はやく手をはなせ!!
ぱっ
う うん……
充電完了 スイッチを入れます
カチッ
ガチャッ
うわああっ
ティム!!
バキ
バキ
バキ
ガチャ
ガチャ
ガッ
ズッ
サッ
ティム! だいじょうぶ!?
しっかりしろ!!
はっ
一息をしていない
ええっ!?

やったわ……!!

chapt.3 終息-しゅうそく-

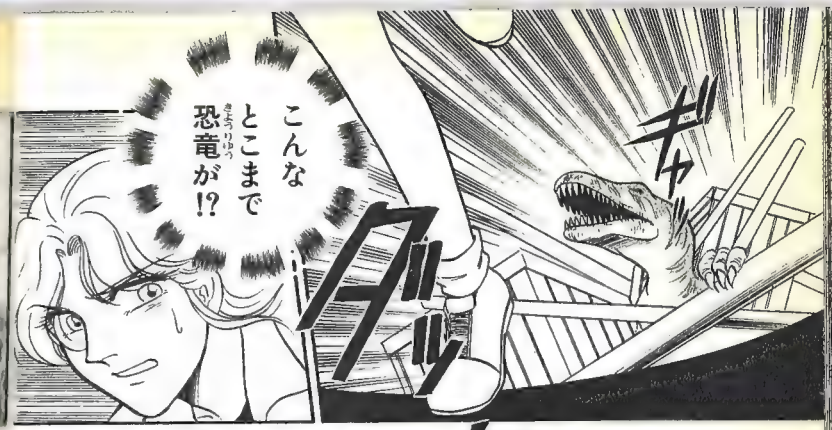
こんな
とこまで
恐竜が!?
ギャ
ダッ

はやく
なんとか
しないと……
全員殺されて
しまう!!
ガラーン
ガラ
ティム!!
死んじゃ
だめよ!
ティム!!

どうしよう
博士
ティムが
だいじょうぶ
死には
しないさ!
ティム!
目をあけろ
!!

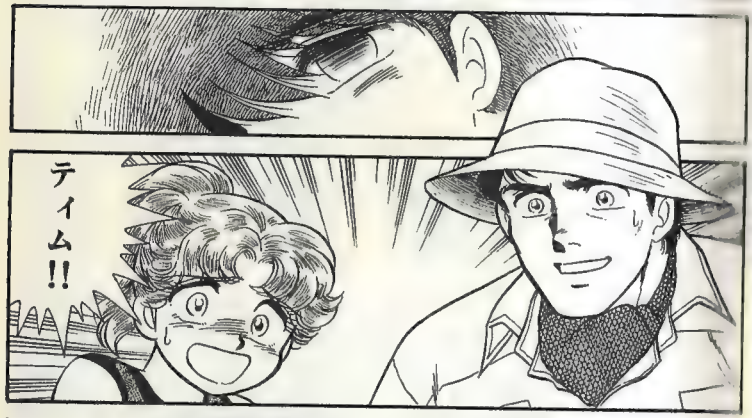
ティム!!

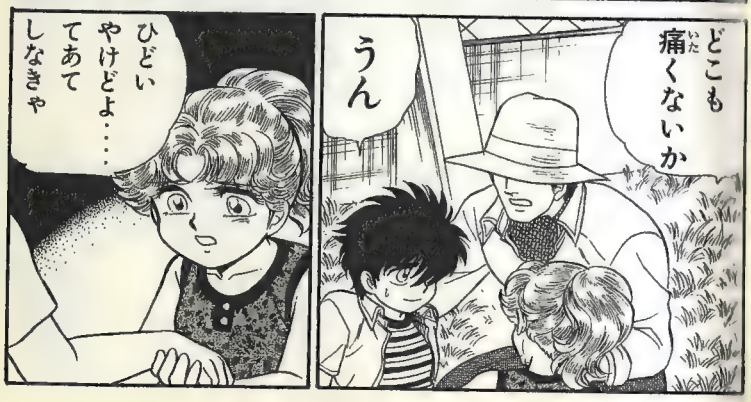
どこも
痛くないか
うん
ひどい
やけどよ……
てあて
しなきゃ

だれか
さがして
医者をよんで
もらおう
ティムを
たのんだよ
レックス
すぐ
もどって
きてね

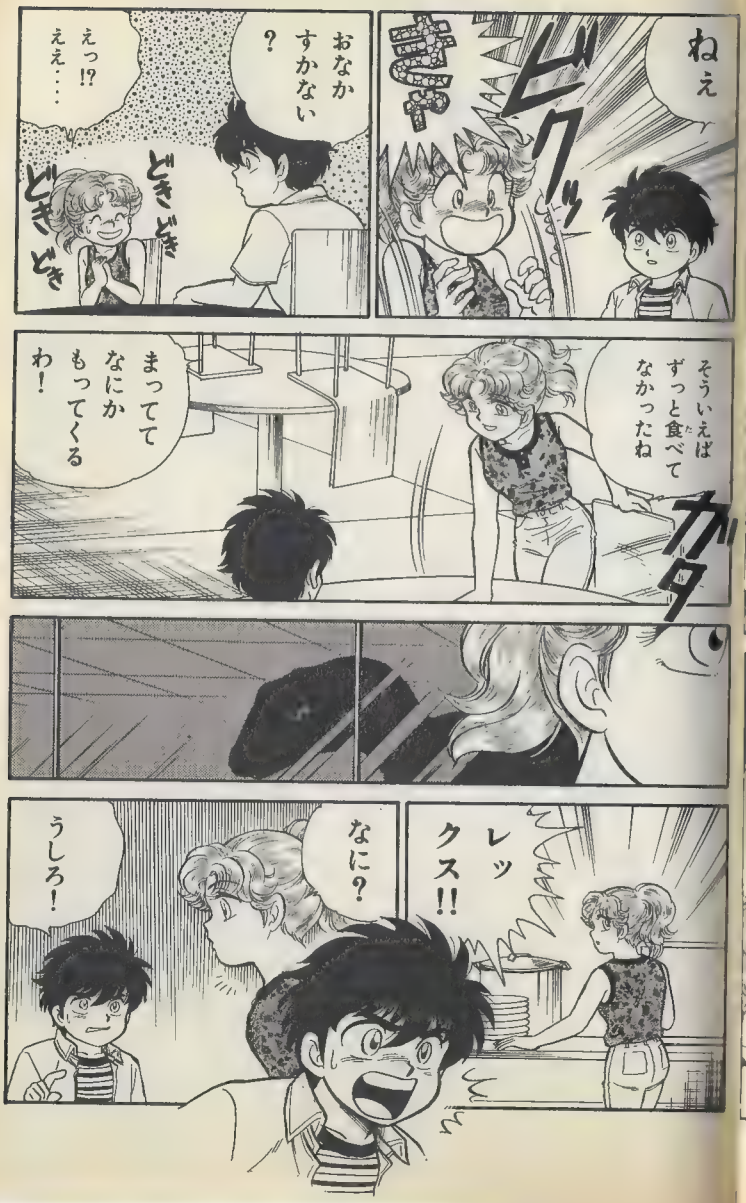
ねえ
ビクッ
おなか
すかない
？
えっ!?
ええ…
どきどき
どきどき
そういえば
ずっと食べて
なかったね
ガタ
まってて
なにか
もってくる
わ！
レックス!!
なに？
うしろ！

ラプトルは
あのドアを
あけられる
と思う？
さあ・
でも知能の
高い恐竜
だから

ギイイ
しっ!!
音をたて
ないで！
キッチンに
にげるのよ

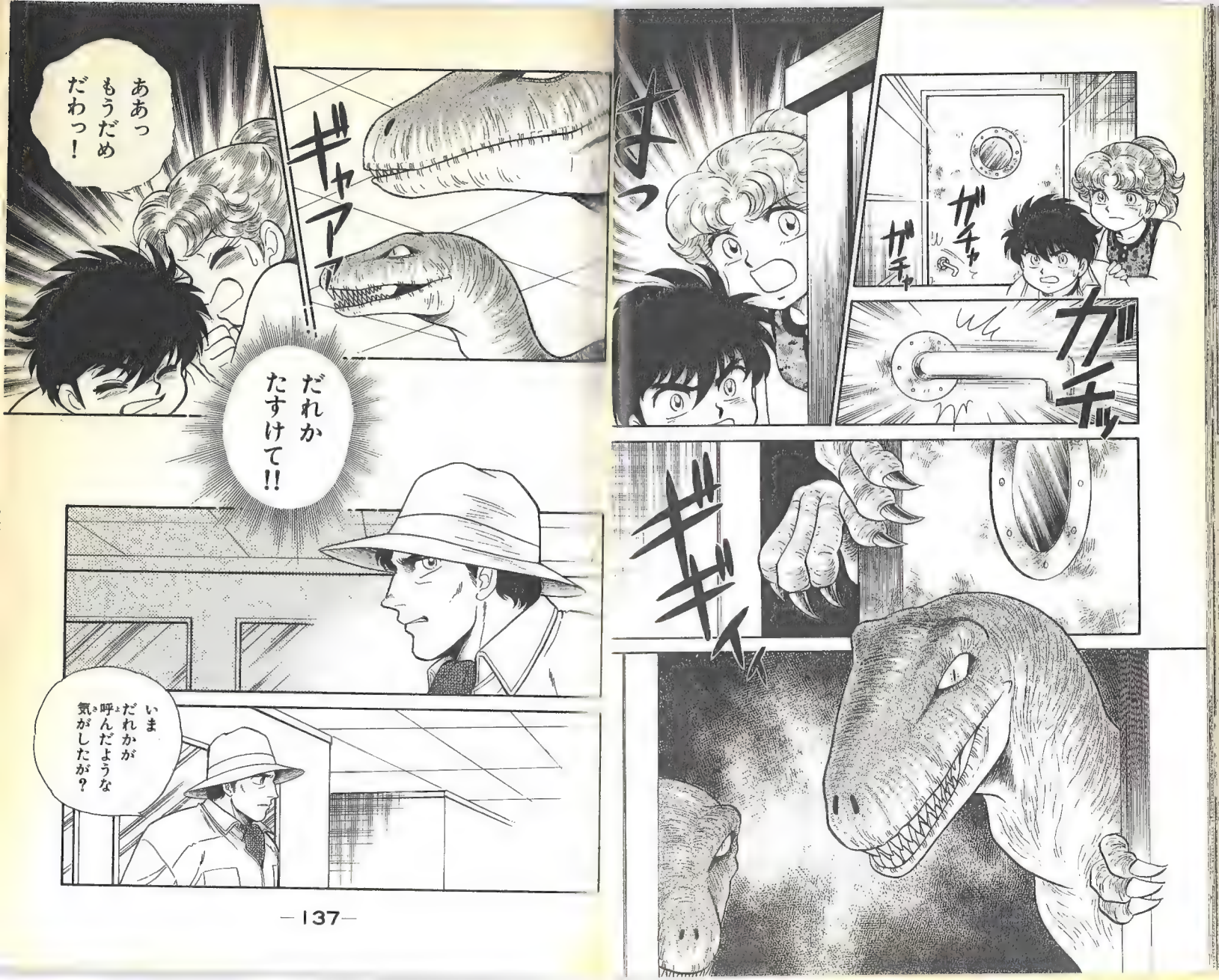

ガチャ
ガチャ
ガチッ
ギギィ
ああっ もうだめ だわっ！
ギャアア!!
だれか たすけて!!
いま だれかが 呼んだような 気がしたが？

ラプトルがにげだしたわ
センター内に二頭はいりこんでるの
なんだって!?
あそこには子どもたちが…!!
——いえあまりよくない事態なのよ
エリー!?
こっち!
こっちよアラン!!
ぶじだったのねよかった!

ギイイ
そお
ドキン
ドキン
ドキン
ドキン

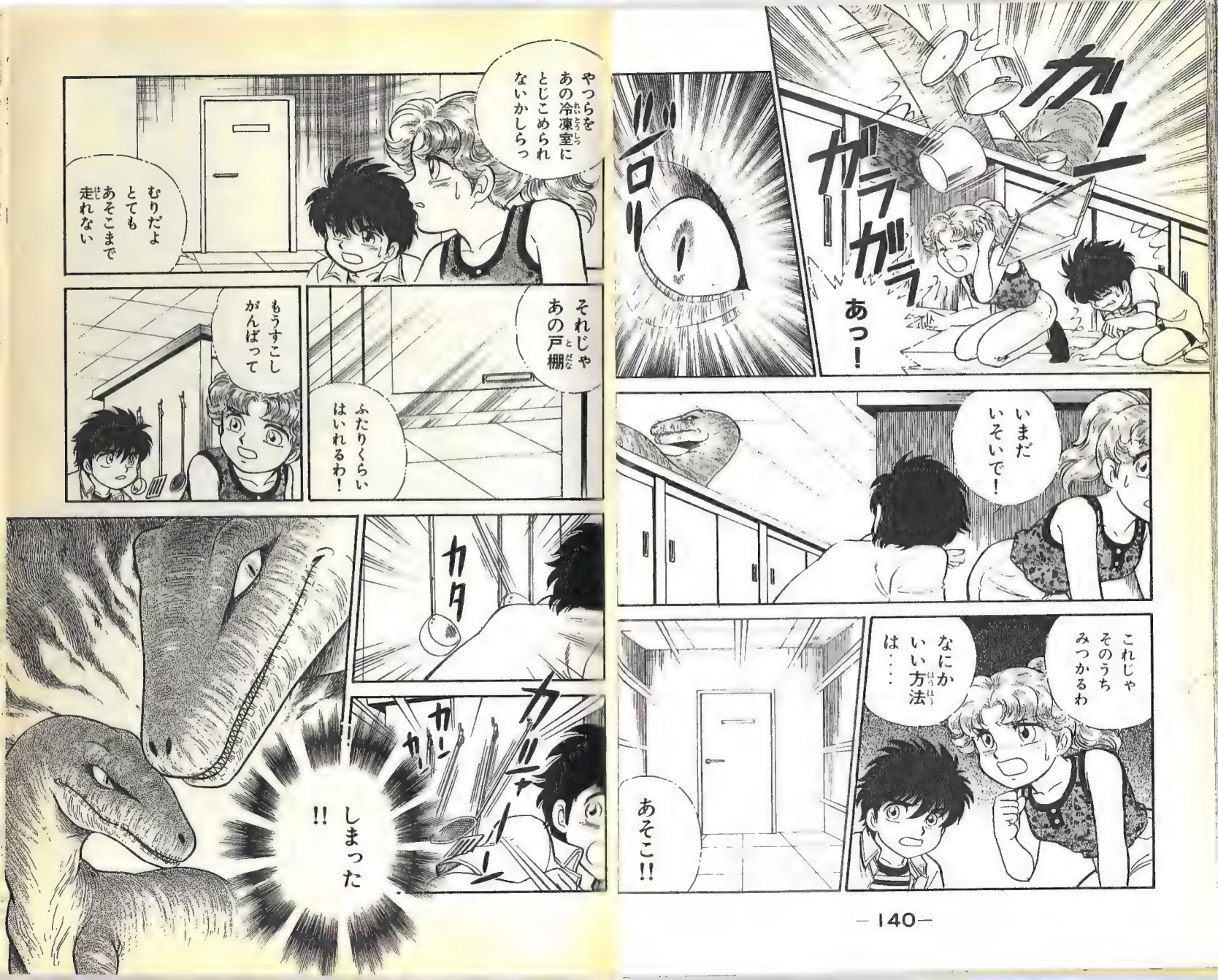
ガーン
ガラガラ
あっ！
ゴロリ！
いまだいそいで！
これじゃそのうちみつかるわ
なにかいい方法は・・・・
あそこ!!
やつらをあの冷凍室にとじこめられないかしらっ
むりだよとてもあそこまで走れない
それじゃあの戸棚
ふたりくらいはいれるわ！
もうすこしがんばって
カタ
カリーン
カーン
カーン
しまった!!

カーン
カーン
カーン
カーン
そこはだめ
こっちよ！
カーン
こっち
きなさい!!
カーン
レックス
あぶない！

ヤッ
カーン
カーン
カーン

戸棚にすがたがうつってる！
まるみえだよ
!!
カン
カン
カン
ダダダダダダダダダダ
くっ！

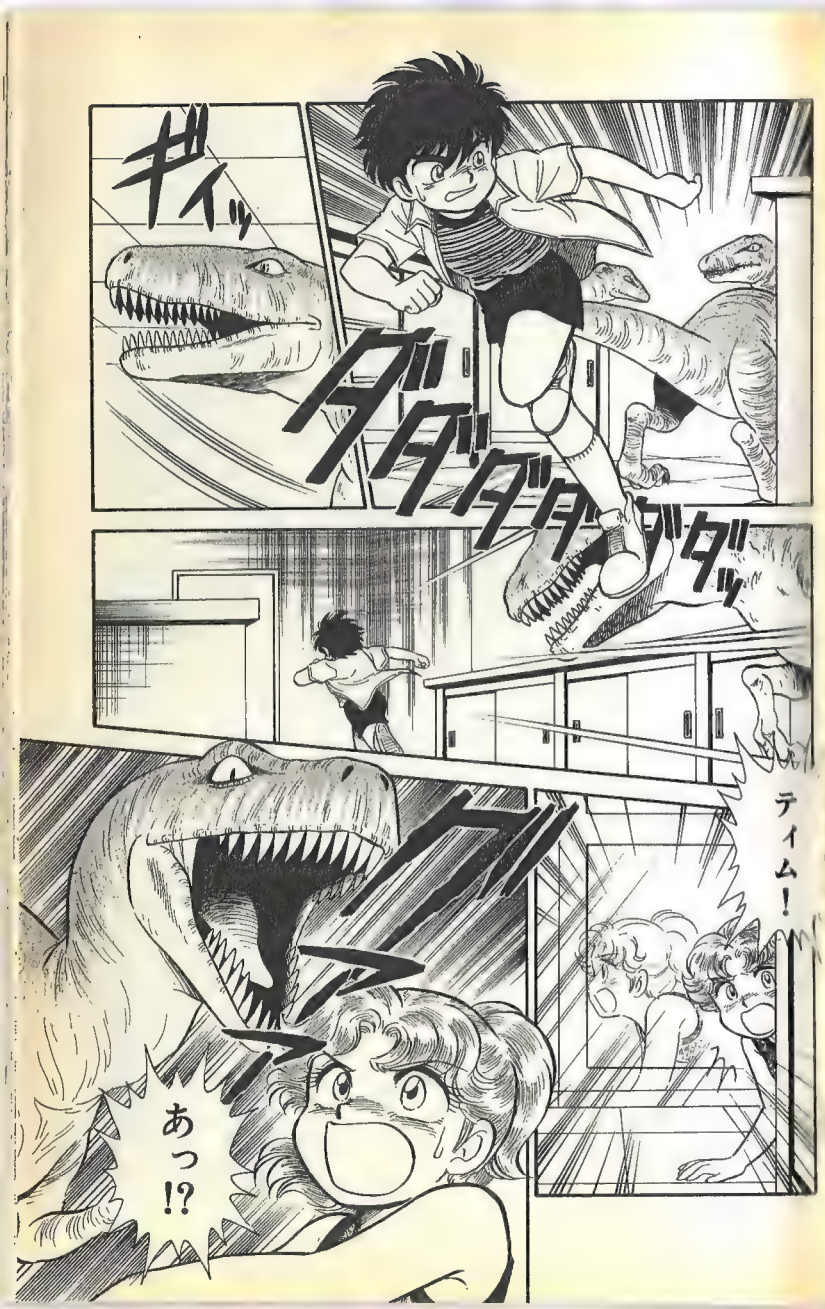
ギィッ
ダダダダダダッ
ティム！
あっ!?

ガアー

ドサ

戸棚にうつった影を私だと思ったのね

ティムは!?

ダダダダダダダダ

ザザアッ

よしっこい!!

ザザ

ズズズズズ

ズダー

ズルッ

ティム！
ガラン
ガン！
はやく！
こっちよ
ガッ

きたっ
!!
ダダダダダダ
ダーン
きゃあっ!!

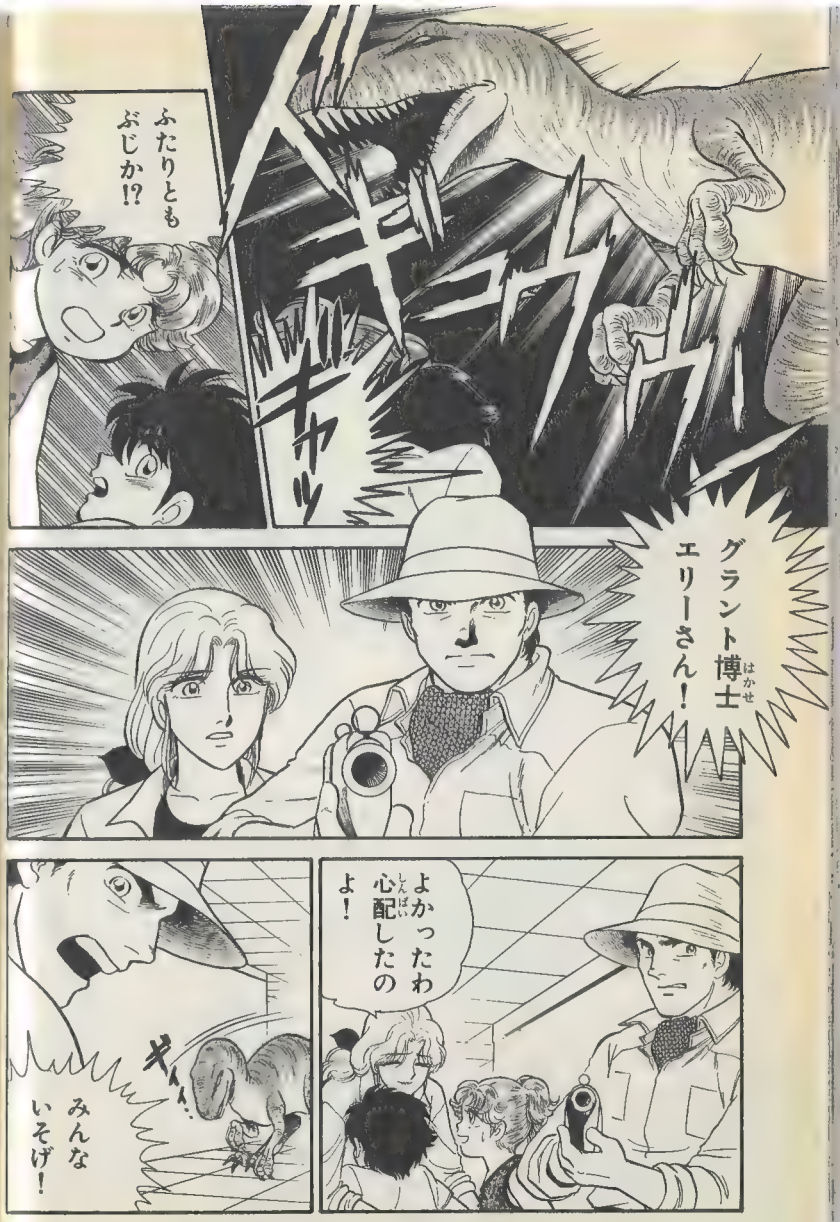

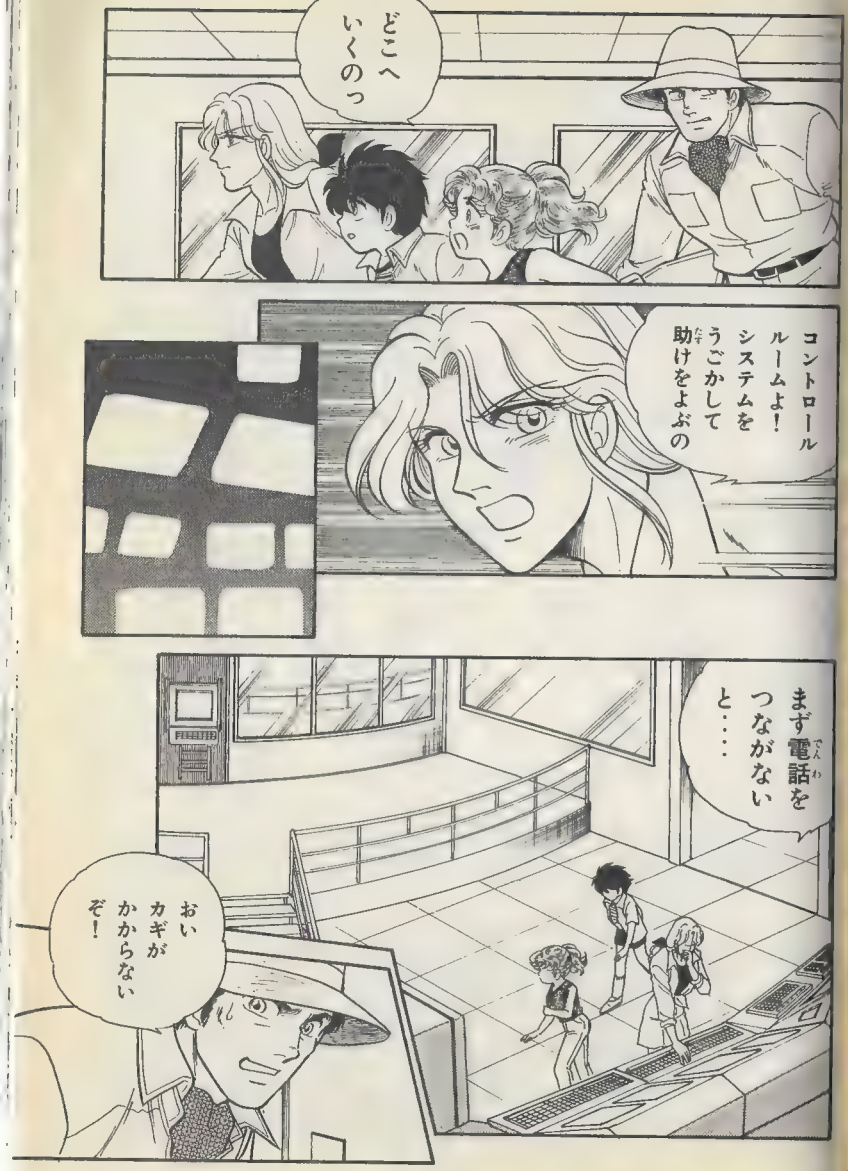

ふたりともぶじか!?

グラント博士エリーさん!

よかったわ心配したのよ!

みんないそげ!

どこへいくのっ

コントロールルームよ! システムをうごかして助けをよぶの

まず電話をつながないと・・・・

おいカギがかからないぞ!

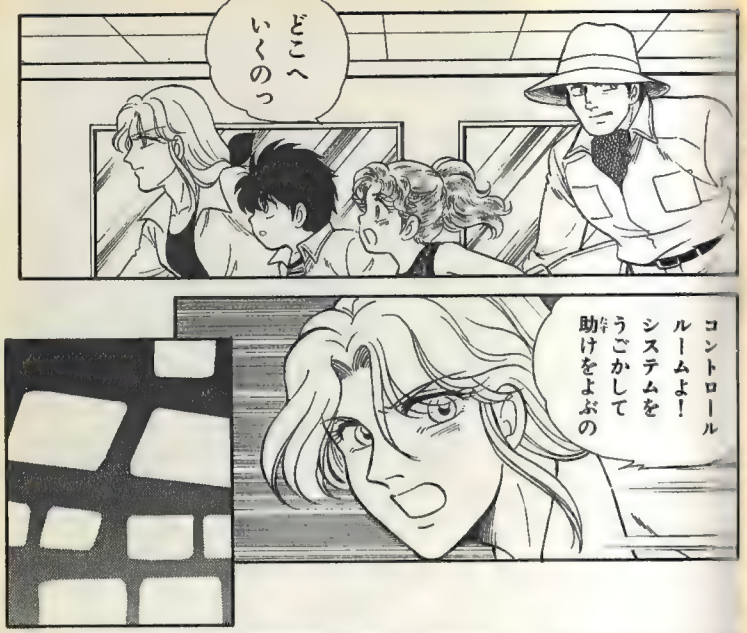

ふたりともぶじか!?

グラント博士エリーさん!

よかったわ心配したのよ!

みんないそげ!

どこへいくのっ

コントロールルームよ! システムをうごかして助けをよぶの

まず電話をつながないと……

おいカギがかからないぞ!

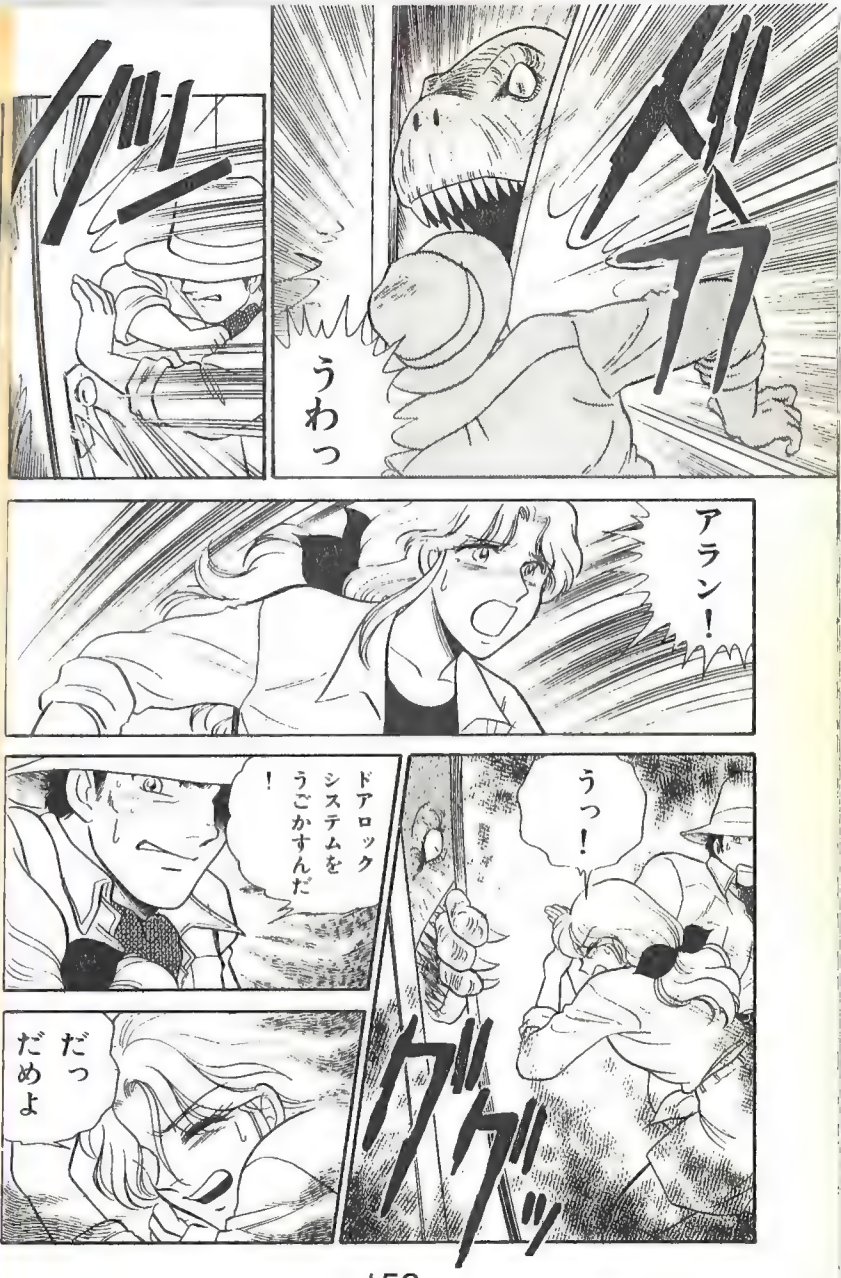
うわっ
アラン！
うっ！
ドアロックシステムをうごかすんだ！
だっだめよ

ここはひとりじゃおさえきれないわ！
レックス!?
ロックできます！ドアをしめて!!

つぎはなにをすればいいの？

あ・・

ああ・・・・電話を・・・・

レックスはコンピュータおたくなんだ

しつれいね！おたくとはなによ!!

電話もつながったわ!!

本国に連絡してヘリをむかえにこさせるんだ！

ハモンド社長をよびだしてくれ！

アラン！うしろ!!

ここも時間の問題か

エリー！子どもたちを天井うらへ！

とにかく外へでるんだ！

ベギュン
ガッシャ
ベギュン
ガッシャ
は
はやく！
天井の板が
もろいから
気をつけて
ミッ
ミッ
うわっ！
ギイイッ

いっ！
あのエアダクトから出られないかな？
よしいってみよう！

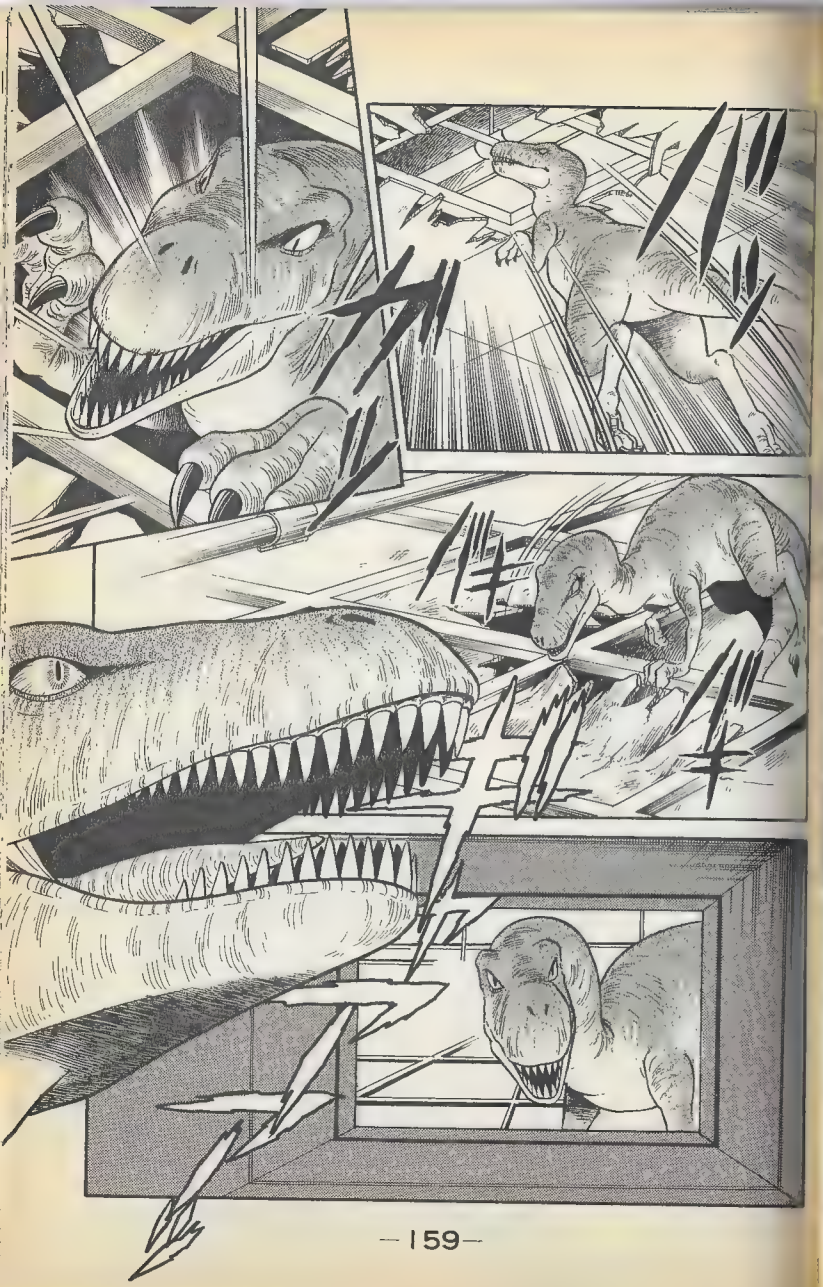

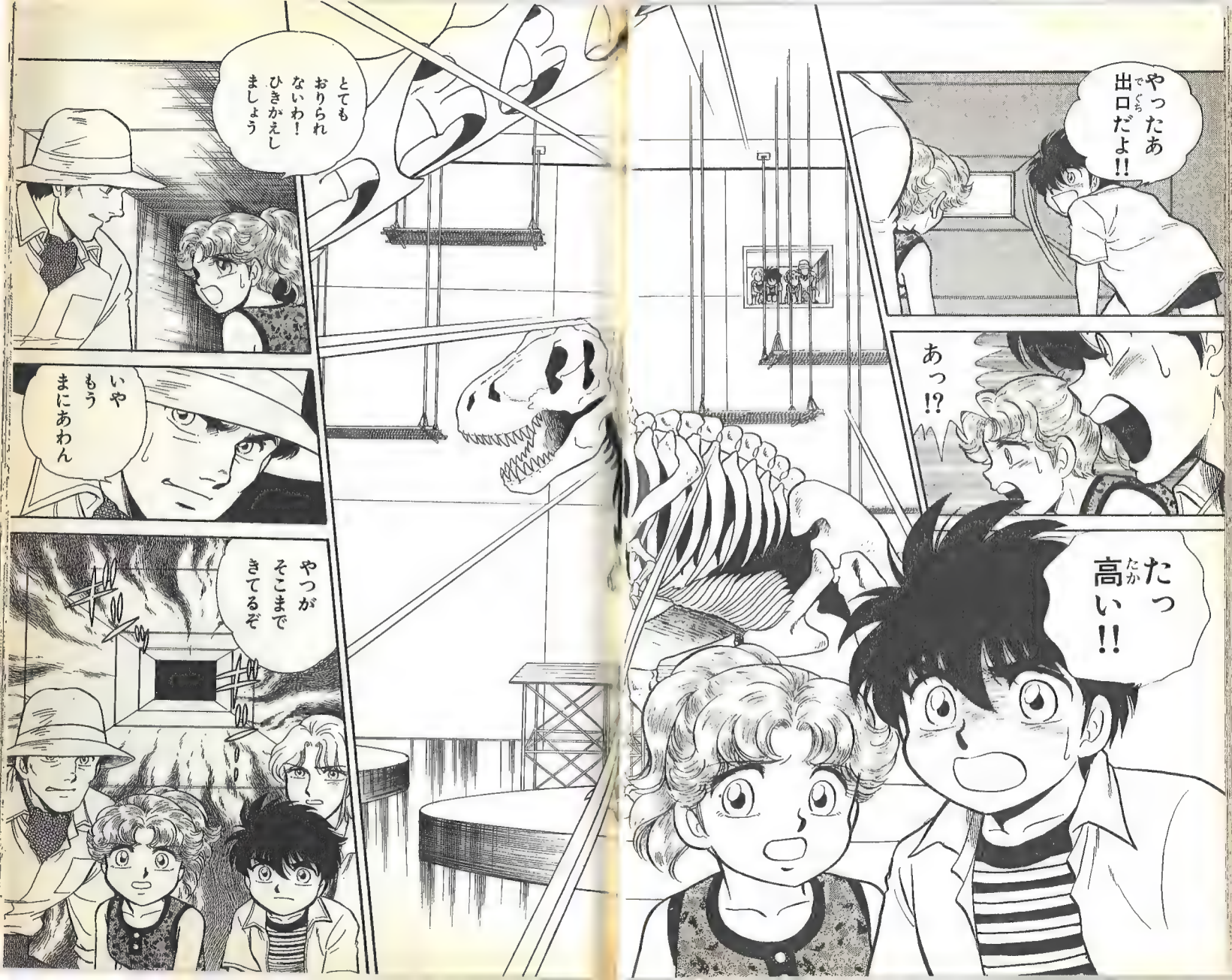
やったあ
出口だよ!!
あっ!?
たっ
高い!!
とても
おりられ
ないわ!
ひきかえし
ましょう
いや
もう
まにあわん
やつが
そこまで
きてるぞ

ギッ
ギャアッ
にっ
にげろ!!
そんなこと
いったって
……!
模型のまわりに
足場がある!
あれを伝って
おりるんだ
気を
つけて
ギリ…
ミリッ…
いそげよ
ワイヤーが
もたんぞ
ギギ…
あっ!
博士!!

ビ
ビ
ガ
ラ
ガ
ラ
ガ
ラ
うわーっ
ビ
ビ
ビ
ビ
ガ
ラ
ガ
ラ
ガ
ラ
うっ！
はやく!!
とび
おりろ!!
ガ
ラ
ガ
ラ
ガ
ラ

いまのうちよはやく外へ……

あっ!!

まずい!はさまれた!

ギィィ

わああ!!

グラント博士！いるのか？
ハモンド社長!!

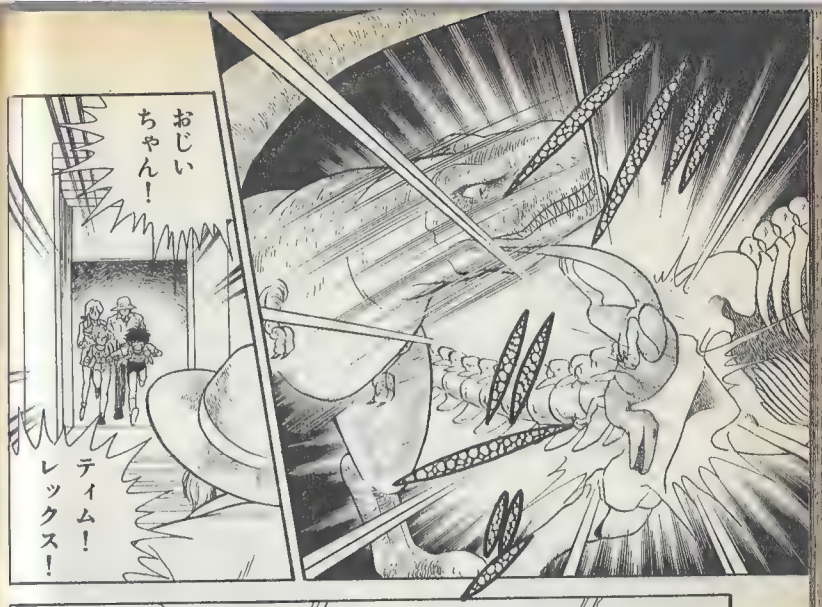
おじいちゃん！
ティム！
レックス！

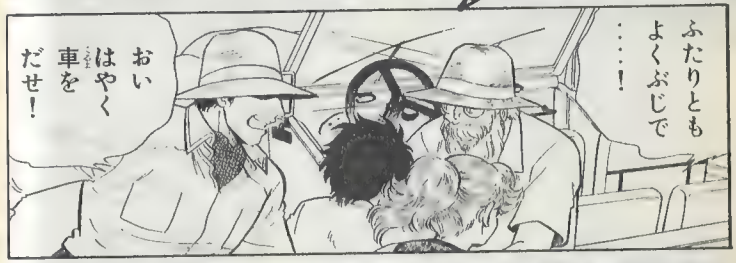
ふたりともよくぶじで……！
おいはやく車をだせ！

ティラノが追ってくるぞ!!

ガラ
ガラ

へんね
あんなに
おそろしいと
思ってたのに

ぼくたち…
たすかった
の？
脱出できそうよ
ふたりとも
がんばった
わね
やつが
いるぞ

オオオオオ
いまは
なんだか
かわいそう
みたい……
グラント博士
あの恐竜たち
どうなっちゃう
の？

ガガガ
せっかく
生きかえっ
たのに
もういちど
ほろびて
しまうのか
な？
さあ：
それはまだ
わたしにも
わからないよ

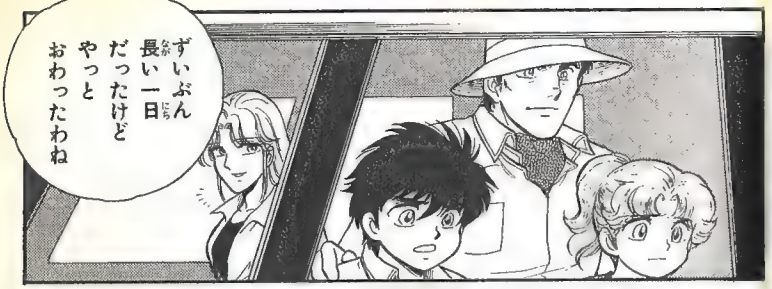

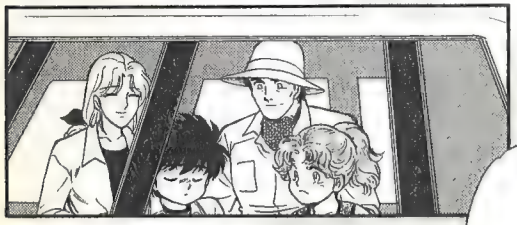

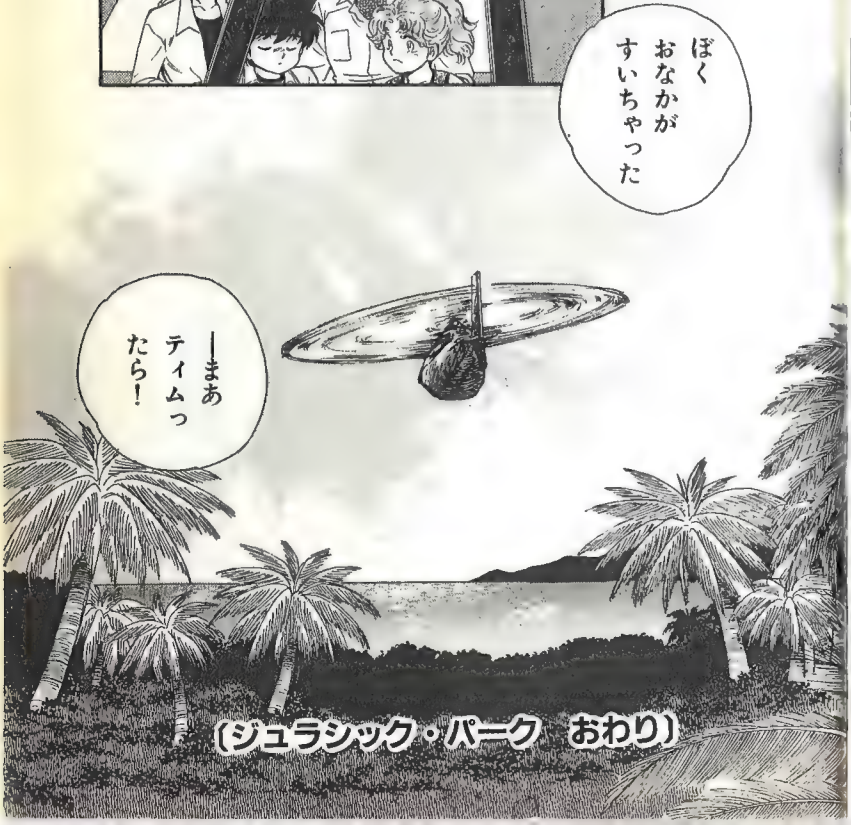

〔ジュラシック・パーク　おわり〕

Copyright ©1993 by MCA Publishing Rights,
a Division of MCA, Inc. All rights reserved.
Japanese translation rights arranged with
MCA Publishing Rights, California
through Tuttle-Mori Agency, Inc., Tokyo

★「ボンボンKC」は、月刊「コミックボンボン」の中から、すぐれた作品を精選して、つぎつぎにおおくりしていきます。

★いままで、きみが読んだまんがの中で、いちばん印象にのこっている作品、これからまとめてほしい作品・作家などがありましたら、おしらせください。

★また、この本を読んだご感想・ご意見などもお聞かせねがえれば、たいへんうれしく思います。

＝あて先＝

東京都 文京区音羽 二丁目十二番二十一号
講談社 （郵便番号 一一二―〇一）
コミックボンボン編集部 ボンボンKC
「ジュラシック・パーク」係

N.D.C. 726　181P　18cm

講談社コミックスボンボン　六七八巻

ジュラシック・パーク

1993年9月6日　第1刷発行
定価はカバーに表示してあります。

著者　坂本かずみ
発行者　山野勝
発行所　株式会社 講談社
東京都文京区音羽二―一二―二一
（郵便番号 一一二―〇一）
電話
編集部 〇三―五三九五―三四五七
販売部 〇三―五三九五―三六〇八
印刷所　株式会社 廣済堂
製本所　株式会社 光洋製本所

落丁本・乱丁本は、小社雑誌業務部宛にお送りください。送料小社負担にてお取りかえします。
なお、この本についてのお問い合わせは、第三編集局コミックボンボン編集部宛にお願いします。
©坂本かずみ 一九九三年
本書の無断複写（コピー）は著作権法上での例外を除き、禁じられています。

ISBN4-06-321678-0　（ボン）　Printed in Japan

Kodansya Comics

ジュラシック・パーク

坂本かずみ

JURASSIC PARK The Screenplay by Michael Crichton and David koepp based on a novel by Michael Crichton

Kodansya Comics

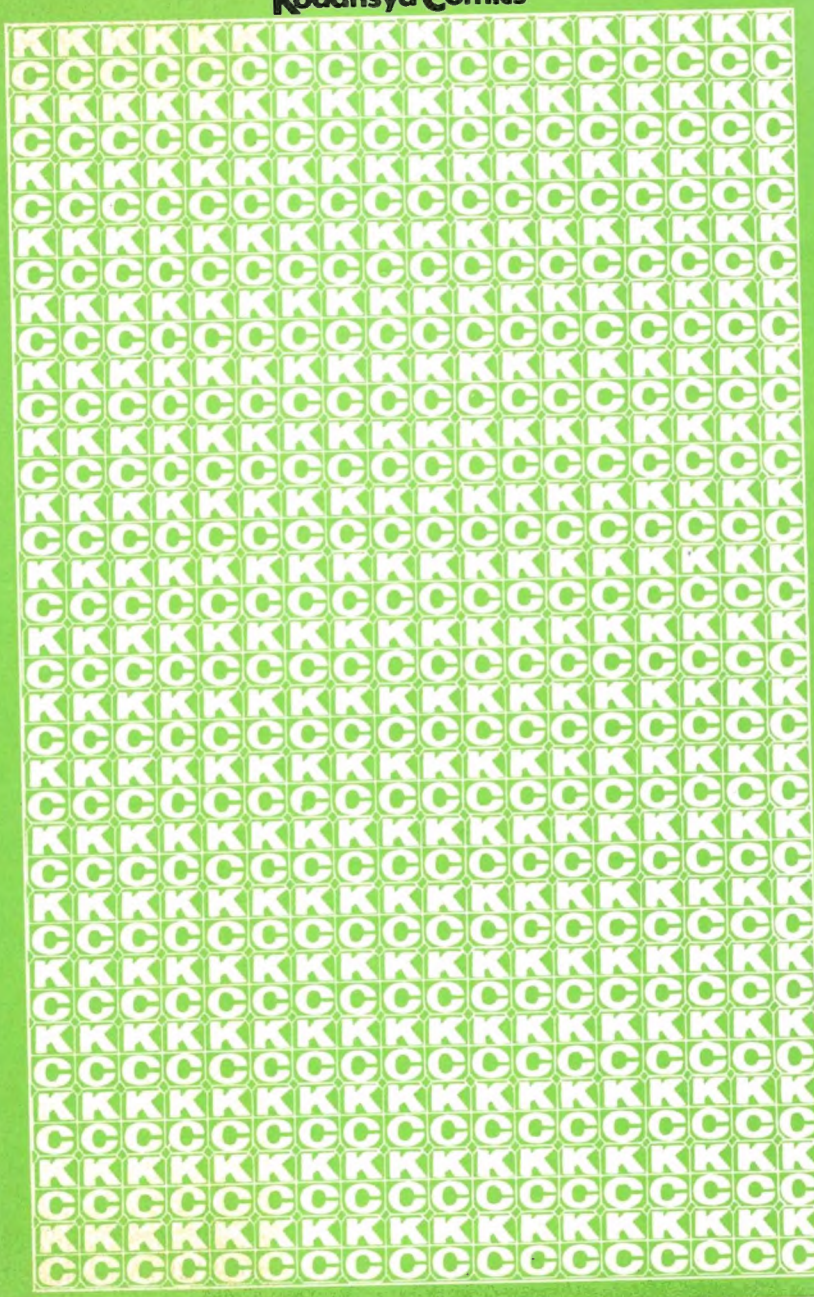

KC ボンボン

ジュラシック・パーク

坂本かずみ

KCBM
678
講談社